民報

內政部登記證警字第一五九九等
中宣會登記證中字第九七九號

中華民國念二年十月念九日
（星期日）
第五百三十一號
今日二張半售大洋三分四釐
館址上海山東路二〇一號
電話 營業部 九三八一六 編輯部 九一四六八
有無線電掛號三〇四六

定報價目：國內每月一元三個月二元七角半年五元全年九元（日本台灣同上）歐美各國每月二元五角香港澳門每月二元二角報資先惠郵票九五折計算

廣告刊例：▲特等新聞下端三行起每行每日大洋九角六碼▲乙種頭等行二行起每行一元八角▲緊要分類一行起每字每日六分▲方寸十字起每碼二角每寸英洋六厘每寸一元二角

中華郵政特准掛號立券按照總包寄送特別優待之報紙

大盛綢緞局

南京路山西路口

創綢業產銷合作之先聲 以實行高貨賤賣爲宗旨

開幕大廉價 歡迎參觀

今庚因時局關係，江浙兩省各大綢廠，出各種綢緞存積數千萬元，未能暢銷，本局爲提倡國產綢緞，救濟絲織業起見，特派專員十位，分赴江浙兩省，用現金採辦，現已運到最時新各種綢緞六十餘萬花色數千種，實行產銷合作主義，以高貴的貨品賣極廉的價錢，以符提倡國貨之素志．

▲綢緞 犧牲貨
各色軟緞 每尺一角 限購五尺
以湖縐 每尺五分 限購五尺
雪花錦 每尺一角 限購八尺
全眞毛葛 每尺二角 限購八尺
上白絲綿 每斤一元 限購一斤
物華廠獨幅葛被面 每條一元半 限購一條

▲不限鐘點 ▲整日發售

▲二樓 皮貨部
〇〇購貨滿洋十元以上得購上列貨品一種〇〇
特派專員親赴北地採辦各種珍貴粗細皮貨花色繁多敬請駕臨參觀

▲今天 犧牲貨
▲白羊皮褂統 每件一元半
▲小豹皮褂統 每件一元八
▲北口平毛褂統 每件三元
▲黑羊皮褂統 每件三元
▲西口白羔皮褂統 每件三元半
▲狐嵌袍統 每件八十五元
▲紅狐腿袍統 每件念五元
▲狐嵌馬褂統 每件念八元
▲灰鼠馬褂統 每件二十元

各種細毛皮大衣數千件特別便宜

每晚十時三刻起特請王寶慶假座亞美上海廣播電台播送
▲蘇州文書 ▲改良開篇 麒麟豹

本館設立蕪湖分館啓事

玆爲便利蕪湖愛閱本報者起見從十一月一日起在華盛街四十八號設立分館由任石予君經理如蒙惠訂本報或登廣告請就近與任君接洽至南陵繁昌和州含山巢縣無爲宣城當塗廣德郎溪寧國四安等縣如欲代銷者亦請與任君接洽可也 本館啓

單毓華 鄭文楷 律師代表五洲藥房駁復上海醫藥化學製品所經理杜霖第二次聲明之緊要聲明

[illegible]

孫原 徐祖燕 律師代表上海醫藥化學製品所經理杜霖駁復五洲藥房繼行警告之第二次聲明

據上開當事人述稱日來各報載有鄭、單大律師代表五洲藥房繼行警告之啓事一則閱之不禁啞然該啓事內對於他人躬親經歷之事實（如明寧等）槪置不提但以「出於片面構造」「附會」「粉飾」「羅織」一派抽象詞句信口雌黃希圖抹煞眞相而於其個人主張之大瓶分售一言則極辯護之能事矣 [illegible]

事務所 [illegible]

杜嶽嵩律師受任臨青坊全體房客常年法律顧問通告

玆經上開當事人聘本律師爲常年法律顧問今後如有侵害其一切法益者本律師當依法保障之 事務所 霞飛路[illegible] 電話[illegible]

陳文祥律師代表久昌號聲明保單作廢

[illegible]

王孝通會計師 閻世華律師 代表瑞昶煙葉號宣告清算通告

[illegible]經濟週轉不靈無法再行維持委請依法宣告清算等語前來合函代表宣告清算所有各債權人務希於兩星期內前來閻世華律師事務所登記俾便將來按股攤派所有各債務人亦希於同一星期內[illegible]
閻律師事務所法租界薩坡賽路二十六號 電話八〇七九八
王會計師事務所法租界霞飛路霞飛坊六五號 電話七五三二三

文忍庵律師代表陸樹國（即治平君）曹惜英女士證明解除婚約聲明

上開當事人因前訂之婚約係雙方家長代訂彼時均未成年亦未取得本人同意現已均逾法定年齡提出否認玆經雙方協議解除婚約以後婚嫁各聽自由除另立解除婚約據證明外合函代表登報聲明如上 事務所[illegible]

薛嘉圻律師證明余景雲應少華脫離家屬關係啓事

[illegible]

陳宗勛律師證明王祥元先生徐梅英女士結婚啓事

玆據王祥元君暨徐梅英女士來所聲稱我倆[illegible]於本年十月三十一日在上海舉行婚禮[illegible]特委請貴律師證明據此合爲證明如上 事務所北京路[illegible] 電話一二六四四

章士釗律師受任林倪巧玲女士范倪秀玲女士常年法律顧問通告

本律師玆受上開當事人委任爲常年法律顧問嗣後該當事人等一切法益如受侵害時本律師當盡依法保障之責特此通告 事務所小沙渡承裕里三號 電話三三六六七

楊志豪律師受任協潤昌縫衣機器公司常年法律顧問

[illegible]

張福康律師代表馮照祥君緊要啓事

[illegible]

車炳榮律師代表公和洋行地產部警告房客郞海棠啓事

[illegible]里十四號房屋積欠租金甚鉅玆已隱匿無蹤用特代爲登報警告除將租賃契約即日終止外派於兩星期內前來清付欠租否則除將屋內所有生財及其他動產變賣以抵房租如有不足仍請訴追等語前來據此合亟據情代表登報警告如上 事務所博物院路念號 電話一二一七四號

閻志律師代表德豐鷄鴨行林趙氏等與冒鵬程讓受股權聲明

[illegible]
辦事處 [illegible]

錢保和律師代表蔡張氏對於蔡俊裕行爲不負任何責任並聲明蔡俊裕無權處理基地房屋

[illegible]

吳華泰律師代表高生大紙號高慶壽君暨其同事某君啓事

[illegible]

蔣委員長昨午飛抵京 中政會今開臨時會議

蔣約宋赴京一談汪中止來滬
蔣汪會商財政勸宋勉爲其難

本報念八南京電　蔣委員長念八日上午九時由南昌飛京．下午一時安抵明故宮機場．

本報念八南京電　汪院長本擬念八日夜車赴滬挽宋．因蔣委員長到京．約宋一談．決在京候晤宋．詳商中央財政辦法．財部雖奉宋電、準備移交、但一般料宋經蔣汪力勸勉爲其難後．當可重負財政巨任．

中央念八南京電　蔣委員長於二十八日由贛乘機返京後．即往鐵部官邸訪汪院長．商要務、所商結果將提中政會議討論後、再具體決定、中政會二十九日召開臨時會議．通知書二十八日晚已發出．

孔祥熙昨乘福特機抵京晤蔣

中央念八南京電　孔祥熙二十八日午後四時由滬乘蔣派往迎接之福特飛機來京．晤蔣商談要公．五時半抵京．偕夫人宋靄齡女士偕來、京中央銀行劉行長及孔之男女公子等均在場歡迎、孔下機即返私邸休息、

本報念八南京電　蔣委員長二十八日午飛抵京、往機場歡迎者僅唐生智．李儀．賀耀組．朱培德．周亞衛．陳焯．黃慕松．熊斌等、蔣衣灰色袍、黑色馬褂、披青色大氅、精神飽滿、惟面部較前清癯．足徵在贛指揮剿匪軍事辛勞．蔣下機即往孔祥熙宅午餐、離機場前．命機飛滬．接孔來京．孔五時半抵京．二十八日爲中央軍校學生在陵園演習之第三日、蔣特往謁陵．並檢閱參加演習學生．勾留半小時、返私邸休息、下午四時半．往鐵部官邸晤汪院長．談甚久．

中央念八南京電　蔣委員長二十八日晨十時二十分偕宋美齡暨張祕書王副官等乘自備福特機、於下午一時一刻抵京、在明故宮機場降落、唐生智賀耀組陳儀周亞衛等往迎、蔣下機後、乘四號汽車赴陵園謁總理陵寢、並檢閱軍校秋季演習、三時二十五分返軍委會官邸休憩、四時二十五分赴鐵部一號官邸、晤汪院長、商議約一小時、汪於晚間乘車回拜、蔣晚間在邸接見孔祥熙、商要公、

國府命令

十月二十八日

▲任命王燦爲最高法院推事、此令、

▲司法院長居正呈、據最高法院呈、請任命劉思誠爲最高法院書記官、應照准、此令、

○○○

高考甄試將揭曉 及格者僅有十分之二三 正試仍分京平兩處舉行

本報念八南京電　高考正試仍分京平舉行、決將甄錄試分項發榜、一次爲普通行政人員、卅日發榜、二次爲教財會統人員、司法官外領、一日發榜、此次甄錄試及格者不過十分二三、預計錄取在六百名左右、

中央念八南京電　二屆高考普通行政人員甄試、京平兩處試卷共七千六百餘本、二十八日已閱畢、其中科目以國文成績最佳、地理較差、至遲十一月二日可揭曉云、

汪院長昨宴蕭振瀛

中央念八南京電　宋哲元代表蕭振瀛、日前抵京、向中央報告察省軍政情形、念八日午汪院長設宴洗塵、並邀賀耀組、唐生智、黃慕松等作陪、席間談及內蒙自治及華北軍政問題、蕭擬日內赴贛謁見蔣委員長、來京、中止、

中央籌設地權機關 各省亦將增設土地廳

本報念八南京電　中央以土地法及土地施行法將公布、擬籌設中央地權機關、處理全國地政、各省增設土地廳、各市縣設土地局、

新省赤化全屬不確

中央念八南京電　日電通社二十三日東京電稱、在迪化之羅部長文幹、最近報告國府、謂新省已完全赤化一節、茲向關係方面探悉、是項消息、全屬不確云、

賈士毅繆嘉銘昨謁汪院長

中央念八南京電　賈士毅念八日由贛來京、即謁汪院長、報告鄂財政情形、並八省糧食會議經過、

中央念八南京電　實業部長繆嘉銘、念七日來京公幹、念八日謁汪院長、報告滇省近況、並請示一切、

培修黃帝陵道

國府令經會籌撥卅萬元

中央念八南京電　林森所提培修黃帝陵道一案、業經中政會三七九次會議通告、着交全國經委會籌撥經費卅萬元、國府念八日已訓令經委會遵撥、

顧維鈞等離日內瓦

中央念八日內瓦電　錢泰、金問泗、羅宗詒、各返任所、昨晚離日內瓦、顧維鈞、郭泰祺、陳策、今日下午赴巴黎、

豫省救濟金融

中央念八開封電　省府以信昌銀號停業、同和裕、銀號擠兌、市面金融恐慌、擬將二十年奉財部批准之公債、尚未銷盡部分、約百餘萬、交農工銀行、作爲官股、酌予協助信昌及同和裕、現正在商權中、

軍校設華僑班 僑委會請

中央念八南京電　僑委會函請軍委會、令中央軍校特設華僑班、專收華僑青年、不限高中畢業資格、聞軍委會已令飭該校照辦、

中央軍校第十期入伍生團、自開始訓練、迄今三月、現定三十一日至十一月四日舉行甄別試、以資考核、

劉文島啓程返國

國新念八柏林電　駐德華使劉文島、定明日啓程返國、

于右任赴三原掃墓

中央念八西安電　于右任、楊虎城、赴實鷄視察渭河水利、二十七日返武功、留宿一宵、二十八日晨于轉咸陽、返三原掃墓、楊返省、

孫桐崗明日離津飛濟

中央念八天津電　孫桐崗、王祖文、念八日上午九時四十分、赴省府謁于主席、十時半辭出、應市黨部之歡迎大會、到各界代表五百餘人、首由黨部童耀華、及市府代表許琢伯、相繼致詞後、孫即登台講演、述造就航空人才、提倡自造飛機、旋攝影散會、市黨部並製藍緞旗二面、贈孫干紀念、九日本市中等各校請孫講演、孫定三十日下午三時離津飛濟、

時人行蹤

中央念八南京電　褚民誼、王法勤、念八日晨由滬抵京、彭學沛、焦易堂、方聲濤、曾仲鳴、念八日晚車赴滬、○○○

龍巖婦女亦知剿滅匪共 年青女子二千名組勸匪女義勇軍

路透念八日廣州電　據閩省傳來之消息、龍巖地方之婦女、最近組織剿匪女義勇軍、已有年青女子二千名報名參加、一俟基本訓練完成後、即將開赴前線、該軍一切給養、均由十九路軍担任、該軍着衣童子軍之服裝、而着草履、故外表極壯嚴、彼等之任務、在協助軍隊維持後方之治安云、

陝黨部慰勞 蔣電復

中央念八西安電　省黨務指委會前電慰勞蔣委員長暨剿匪將士、二十七日接蔣覆電、略謂殺賊衛民、軍人本責、遠承慰勞、感奮益深、已傳示前方將士、共資淬勵、

蔣光鼐昨日返籍

本報念八香港電　蔣光鼐二十八日返原籍理家事後、即轉省爲子完婚、

平自衛會電慰剿匪將士

中央念八北平電　平人民自衛會二十八日電南昌剿匪總部、慰勞二師三十四團全體將士、原電云、（銜略）洵口之役、貴團振軍奮戰、火破匪衆、獲空前勝利、功在黨國、佩慰良深、敝會除積極籌募款項物品、作物質上之援助外、特先電慰、務祈繼續努力、一鼓而撲滅赤餒、至所盼禱、

何鍵返湘

中央念八長沙電　湘鄂路電息、何鍵二十八日可返省、

陳光組返漢

本報念八漢口電　陳光組念八日由贛返漢、據談、在贛代表何成濬兩次謁蔣委員長、報告入川剿匪、指示機宜、蔣對進剿川匪、囑何轉電川將領遵照實施、

馮欽哉將謁楊虎城

中央念八西安電　馮欽哉念七日深夜由洛抵潼、擬勾留一二日、即來省謁楊虎城、報告一切、均返晉原籍省親、

黃災會匯款賑陝災

中央念八西安電　黃災會二十七日電省黨務指委會、謂已募籌五萬元、匯寄邵主席、振卹災黎、

義賑會爲黃災募捐

中央念八北平電　中國華洋義賑救災總會、近因黃河決口後、災區甚廣、待賑之殷、急如星火、特擬廣爲募集巨款、以已往在皖贛兩省辦理農賑之經驗、繼續爲農村服務、該會現已發出募捐之文、向國內人士呼籲解囊、

川軍各隊協剿徐匪 王范與匪戰於大石橋 田鄧兩部開前方協剿

本報念八漢口電　川訊、王陵基、范紹增、二十六日晨與徐匪在大石橋開始主力戰、念七日念八日尤烈、田鄧兩部即開前方協剿、劉湘已懸賞十萬購徐向前首級、並限各軍克復綏定、

魯河局報呈安瀾

中央念八濟南電　魯河務局二十八日向省府呈報安瀾、並請獎勵沿河各縣長區長、民團隊長、及到防助堵之手槍旅、暨陽穀駐軍傅國增團、

黃趙昨仍留張垣 接見王公代表詢蒙況 吳鶴齡已先赴百靈廟

本報念八北平電　黃紹雄、趙丕廉一行念七日抵張垣、宿省府、念八日晨召見卓王及十二旗總管、詳詢蒙況、午應省府宴、定念九日離張赴大同、

中央念八北平電　黃紹雄趙丕廉等一行二十八日午由平出發赴蒙後、當晚十時抵張垣、察省府各長委員及軍政各要人均到站歡迎、蒙古德王卓王索王各王公、均派代表先期在張恭迓、黃趙在張最多留二三日、即赴大同晤閻錫山、再到綏晤傅作義、然後即往百靈廟、吳鶴齡二十八日過張未停、直赴百靈廟、先事接洽、

中央念八北平電　張家口二十八日電、黃紹雄二十八日午接見蒙王等、詢問蒙古實況、定二十九日或三十日離張、

本報念八北平電　百靈廟自治會議已開過四次會、二十一日三次會、出席百七十八人、選舉結果、雲王當選自治政府委員長、索阿兩盟長當選副委員長、德王當選政務廳長、東大公王當選法制委員長、烏蘭副盟長當選參議廳長、並決以四子部落旗之天池爲政府所在地、該地在歸化北約五百里、三十四日四次會專討論歡迎黃趙問題、

中央念八徐州電　第四軍長徐庭瑤二十七日晚由京過徐赴平、據談、前南下係到蚌埠視察將士公墓工程、乘便赴京、曾與黃部長紹雄約定、余隨同到內蒙各地遊覽、考察邊疆民情、現黃已到綏、余抵平後、即出發綏遠、至四軍部隊、仍駐平郊、自抗日戰後已補充完畢、解決方吉部隊本軍並未作戰、故無損失、

何應欽電汪報告解散方吉部經過 商震等部回原防訓練

本報念八南京電　何應欽念八日電汪院長、報告解散方吉部經過、商震萬福麟部已開回原防訓練、

接收各口在交涉中 灤東殘匪派員接洽投誠 兩專員署即將着手組織

本報念八徐州電　報載方振武在徐被捕、查不確、○○○

本報念八北平電　劉石孫二十八日晨赴津、與于學忠商戰區剿匪及接收長城各口、

本報念八北平電　柴山赴長春商交還長城各口、定三日返平、

中央念八天津電　據某方確報、灤東連日剿匪情形如下、（一）十九日在撫甯界平市莊與匪激戰三小時、匪不支、棄驢三匹、被服多件、（二）二十日保安兩縱隊進剿龍腰莊周莊郁寅溝一帶之匪、遇匪七八百人、由早六時戰至十一時、匪向東北山中潰竄、遺屍三十餘具、傷不詳、棄驢馬五十餘匹、大小槍念餘枝及被服甚多、並奪回男女肉票二十餘名、生擒匪十餘名、（三）念三日保安隊迫近撫城、行抵大渤河寨、早七時與匪接觸、匪約千餘、至午十一時許、匪向城內及東山逃竄、午後一時許、匪由城內向我方攻擊、戰三小時、匪復退、本日兩次戰、我傷長警十餘名、匪死百餘名、傷無算、生擒十餘名、獲騾馬甚夥、大小槍三十枝、（三）二十六日早六時、匪由城內派代表向我方投誠、在交涉中、（五）二十七日所有大幫匪部、現仍在被包圍中、

本報念八北平電　殷汝耕念七日抵平、即謁黃郛、商設署事、殷念八日語記者、兩專員公署下月成立、惟確期未定、灤榆署設唐山、薊密署設通縣、經費須與于學忠商定、余定卅日偕陶尚銘赴津謁于主席、接收委員會雖在結束中、但在專員署未成立前、對接收長城各口等事仍繼續辦理、

中央念八北平電　薊密戰區行政督察專員殷汝耕來平後、與灤榆區督察專員陶尚銘、會商專員公署組織事宜、殷二十八日晨謁黃郛、黃已促殷從速就職、據殷談、來平向何黃兩委員長報告南方情形、並就商戰區行政整理事項、督察專員公署即着手組織、成立期尚未確定、本人擬日內偕陶尚銘赴津謁于主席、請批一切、因專員公署係隸屬於省府之故、灤東土匪經省府派保安隊圍剿、匪勢已不支、除逃竄及遺散外、所餘無幾、被我繳械者甚多、即將全部解決、接收長城各口問題、正在進行、或可順利、俟日武官柴山返平、再決定接收辦法云、

馬超俊談華北農村經濟

中央念八南京電　馬超俊前赴華北考察農村經濟情形及戰區狀況、於念七日返京、念八日語記者、平市昔對平民教育毫無設施、故民智多閉塞、通縣三河以東、農村經濟崩潰、匪勢猖獗、社會秩序紊亂、農村狀況、經濟衰落、已達極點、因連年內戰、勞民傷財、雜稅苛捐、無力担負、穀賤傷農、入不敷出、機器業漸形發達、手工業日被淘汰、而暴日又助其亂、故有每況愈下之情形、通縣一帶、華洋義賑會所辦之信用合作社、成績卓著、定縣中華平民教育促進會、辦理教育自治、保衛、衛生等之成績更佳、有出吾人意料之外者、既冀當局已攜手、若全國推行、則國家前途、實有希望云、

華北戰區會昨議決農賑設施 通過庫券發行辦法 照撥察省急賑經費

中央念八北平電　華北戰區救委會二十八日晨十時開第二次會議、出席黃郛、周作民、章元善、張伯苓、蔣夢麟、湯爾和、陶孟和、魏鑑、周詒春、卞白眉、張志潭、黃主席、議決各案如下、一、戰區救濟庫券發行辦法、由大會委託財政組商承其發行條例、辦理、二、政整會撥察哈爾急賑二十萬元一案、議決遵由中央所撥之一百萬元項下照撥、三、救濟庫券籌得現款內、先就一百五十千萬元一案、議決通過、四、各慈善團體熱心協助放賑款、擬各給區額、製頒獎章一案、議決獎章改爲紀念章、餘通過、

湯玉麟部譁變

▲劉桂堂派剿辦

本報念九北平電　湯玉麟部念六日夜在雲州譁變、四出搶掠、劉桂堂派兩旅進擊、已將黃土嶺湯軍大部解決、北退、劉派參謀長軍需長念八日來平謁何應欽報告、

檀自新赴汴

本報念八北平電　騎兵師長檀自新二十八日來平謁何應欽、日內赴開封、

王揖唐昨到汴 行將來滬

中央念八開封電　王揖唐昨晚由鄭抵汴遊歷、勾留數日、即赴滬旅行、

第一集團將行操演 假設敵軍兩路攻省垣 在郊外與守軍作交戰

路透念八廣州電　今日先導社消息、第一集團定十一月二十七日在韶關與肇興舉行大操、敵軍由韶關肇興兩路進攻省垣、而在廣州郊外與守軍交戰、參與之軍隊一爲雁蕩軍校之隊伍、一爲模範師、大操之主要目的、乃在試驗火車與拖船運輸之便利、韶關軍隊將取道粵漢鐵路南撲、肇興之兵將沿西江乘船東進云、

將組海岸防禦潛水艇隊

路透念八廣州電　粵省海軍當局、已向某國定購最新式潛水艇數艘、本年年底以前可運抵此間、將組成海岸防禦潛水艇隊、粵省之三年計畫中、規定發展海軍艦艇、計購買軍艦數艘、現已擬就西南政委會、此項計畫、並主張撥款千萬元、討論在海南建築要塞云、

小龐莊決口已開工修築

中央念八濟南電　黃河南岸小龐莊決口、經工程師黃道容勘估、分七段招標承攬、現開標結果、最低數四四二七七元、已

孫紹宗視察涇惠渠

中央念八西安電　涇惠渠已完竣、水利局長孫紹宗二十七日赴涇陽、視察涇惠渠工程、並看總渠、[illegible]

漢郵潮嚴重

本報念八漢口電　漢口郵局開除郵工、全國郵工總會念八日電漢、認爲非法、[illegible]

蘇站女旅客墮車

蘇州通訊　[illegible]三時十分、有[illegible]女旅客一名、[illegible]墮傷左腿、立即送醫院醫治、[illegible]

人造自來血

自來血爲貧血病特效劑、故凡面黃肌瘦、頭暈目眩、陽萎精枯、四肢無力、以及婦女經水不調、頭痛腰痠、童孩身體孱弱、將成癆瘵、確實貧血症候者、服之功力之大、見效之速、萬試萬靈、有口皆碑、無待本藥房贅述、若身壯力健、面色紅潤、胃納極旺者、可毋須調服、本藥房心存濟世、萬不大言欺人、誇自來血爲萬能藥品。

大瓶二元　小瓶一元二角

五洲大藥房發行（上海及各埠）

冠生園食品公司為嚴禁仿用出品之金鷹牌餅乾商標啓事

查金鷹牌餅乾爲本公司出品之一種早經行銷於世歷有年所其品質之佳良素爲各界人士推許該項金鷹商標并經本公司依法呈請商標局註册專用有案他人自未便再以此種商標行用於同種類之商品以妨害本公司之營業除前以美商沙利文糖果餅乾公司登載金鷹牌餅乾之廣告於各報侵及本公司已註册之商標權業向交涉制止使用外特再鄭重聲明自後無論何人不得再行仿用金鷹商標倘經發覺决予依法究辦至希各界注意

冠生園食品公司啓

四明銀行

一．業務 辦理存款放款匯兌等業務置備堅固保管箱保管各項貴重物件經營房地產業建築住宅店面出租

二．儲蓄 另設儲蓄部辦理各項儲蓄存款

三．發行鈔票 經政府特許發行鈔票專設準備庫辦理兌換及準備金事宜

上海總行 北京路二四〇號 電話一五五〇三 一五五〇四

儲蓄部 北京路二五六號 一五五〇五

上海南市分行 民國路臺灣路轉角電話八一五〇七 八一五〇八

南京分行 楊公井 南京下關辦事處 下關

甯波分行 江北岸

漢口分行 特三區鄱陽街 其他國內重要各埠均有特約代理處

上海市衛生局爲市南診療所開診事啓

本局爲維護市民健康及便利治療起見特於南市蓬萊路設立免費診療所一處現定十月二十九日正式開診特此通告務希市民注意

推盤天德祥行 受盤天德祥和記行 聲明

茲因天德祥報關行各股東無意營業央中出盤與天德祥和記報關行爲業盤價如數收足所有往來人欠欠人等項統歸出盤人負責與受盤人無涉此外至於舊行天德祥與各戶除立有推盤據外特此登載民新申三報鄭重聲明

推盤天德祥行 受盤天德祥和記行 啓

虎標各藥大減價通告

原因是：適應貧病迫切的需求 酬答各界誠懇的熱望

本本堂主人好善之旨、作普遍廣大的推銷！

本堂、所製虎標萬金油、八卦丹、頭痛粉、清快水、等藥、治病功效如何、早有事實作證、無庸自誇、近因疊接內地各團體各善長、及代理商號來函、咸以今日吾國各省、非遭水災旱災、卽受兵刧匪刧、莽莽神州、無片淨土、農村之經濟已窮、衣食之營謀益迫、倘不幸再患疾病、更有何力尋醫、虎標各藥、治病信譽、早已深入人心、咸認爲病者福星、平民救主、只以轉輾販售、價格未免過貴、貧病者、欲購無能、殊與製藥濟世之旨有背、本堂爲適應貧病迫切需求、酬答各界誠懇熱望起見、特趁汕頭新廠開幕之始、將各藥大行減價、以利推銷、而資普濟、茲將新價列後、并訂十一月一日起實行、諸希公鑒！

大瓶萬金油每打十一元五角

小瓶萬金油每打四元一角半

鐵盒萬金油每打一元四角

八卦丹每打九角五分

頭痛粉每打一元四角

清快水每打七元五角

各藥批發、一打起碼、概照八折計算、優待代理人之佣金酬金、仍照舊法辦理、毫無變更、

是華僑投資祖國的先鋒隊

爲同胞保障康健的大本營

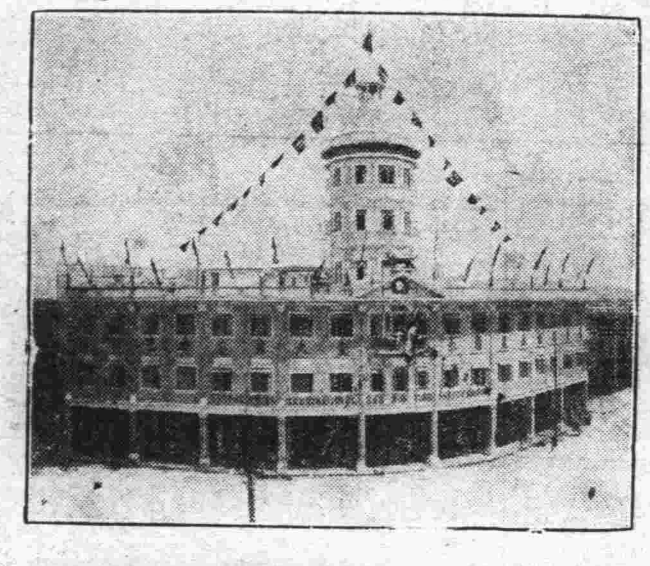

虎標永安堂在汕新建製藥廠

虎標永安堂上海分行啓 公共租界甯波路五九五號

遺失收據聲明作廢

茲遺失上海現代書局股份有限公司臨字第二號陳蓉舘戶股款臨時收據一紙計票面洋二百元除已向該公司聲請掛失外合亟登報聲明作廢

江蘇上海第一特區地方法院公告 第一一另五號

爲公告事據林蔚裔具狀聲請發給執管遺產證書略稱先考林煥廷公於本年八月二十五日故世遺有地產坐落法租界愚園路美册道契第三六三一號地一畝六分又五厘九毫正戶名林煥廷在美商中國營業公司掛號登報前來據此合行公告如有對於此項聲請持異議者限自登報之日起至停止登報後二十日內來院聲明若逾期無人聲明異議本院卽准發給執管遺產證書特此公告

中華民國二十二年十月八日

圭落法租界居爾典路美册道契第三八三三號地九分七厘九毫戶名林蔚陵亦係在美商中國營業公司掛號依法均應由濮裔全部繼承爲此登報聲請發給執管遺產證書特此公告

江蘇上海地方法院第二次減價標賣永豫和記紡織股份有限公司財產公告

查本院執行浙江實業銀行等與永豫和記紡織股份有限公司債務案件業將債務人所有財產查封標賣在案現已逾期無人承買合行依照七次價額減去百分之五作爲最低價額計洋一百十六萬六千一百三十七元五角一分五厘定於十一月九日投標十一月十四日開標如有擬購是項財產者親至本院執達員辦公室閱看清單開具投標書密封投入本院第七號標匭可也特此公告

中華民國二十二年十月二十七日 院長沈錫慶

林煥廷先生追悼會啓事

林煥廷先生贊勷總理從事革命二十餘年功在黨國不幸於本年八月二十五日逝世森等謹擇於十一月二十九日在上海貴州路湖社開會追悼以表哀忱海內外同志知好如承寵賜鴻文誄詞請由上海棋盤街民智書局代轉（辦事處）謹聞

發起人 汪精衛 蔣中正 林森 胡漢民 孫科 張繼 鄧澤如 蕭佛成 居正 謝持 許崇智 戴傳賢 于右任 鄒魯 李烈鈞 熊克武 覃振 柏文蔚 程潛 楊庶堪 馬君武 伍朝樞 唐紹儀 馮玉祥 葉楚傖 陳濟棠 李宗仁 陳銘樞 陳嘉佑 吳鐵城 馬超俊 蔣光鼐 白崇禧 方振武 林直勉 鄧洪年 劉蘆隱 林雲陔 鄧元冲 陳友仁 劉紀文 楊熙績 陳定遠 張瑞璠 杜鐘 陳耀垣 楊虎 張翼寅 羅翼群 何世楨 郭樂 陳篤亞 薛仲琦 吳醒亞 郭順 陳中孚 余漢謀 李揚敬 鄧青陽 劉志陸 麥煥章 林翼中 李少川 李翰屏 張任民 黃旭初 區芳浦 關素人 周雍能 崔廣秀 詹菊似 李倚祀 鄧禹 李述初 等同啓

南上海漢口路雲南路口萃勵室（電話）九一〇一二

商務印書館 四大雜誌

舉行紀念 贈書送券 本月底截止

凡自九月一日起，至十月三十一日止，無論向本館上海發行所或各省分館，訂閱下列雜誌任何一種或數種，全年一份者，均按下表所列，致送贈品，以資紀念。各雜誌未滿期之定戶在期內預先續定一年者，亦同樣辦理。

雜誌名稱	贈品	利益	全年册數	定價連郵費
東方雜誌 創刊三十年紀念	贈送東方文庫續編半價優待券一張	節省書價二元二角半	廿四	國內三元六角 國外八元四角
英語週刊	贈送英文俚語辭典一部	值洋八角	五十	國內二元五角 國外五元
兒童世界	贈送兒童的人類故事半價優待券一張	節省書價一元	廿四	國內二元四角 國外四元八角
兒童畫報 復刊一週年紀念	贈送圖畫故事十册	值洋六角	廿四	國內一元六角 國外二元八角

616

人生的調劑

久處在熱鬧的都市中，應當到名山勝地去住幾天，享些自然界的樂趣，這是人生不可少的調劑，但是去的時候，不要忘了大前門香烟，大前門香烟是旅行的良伴，是添興的妙品。

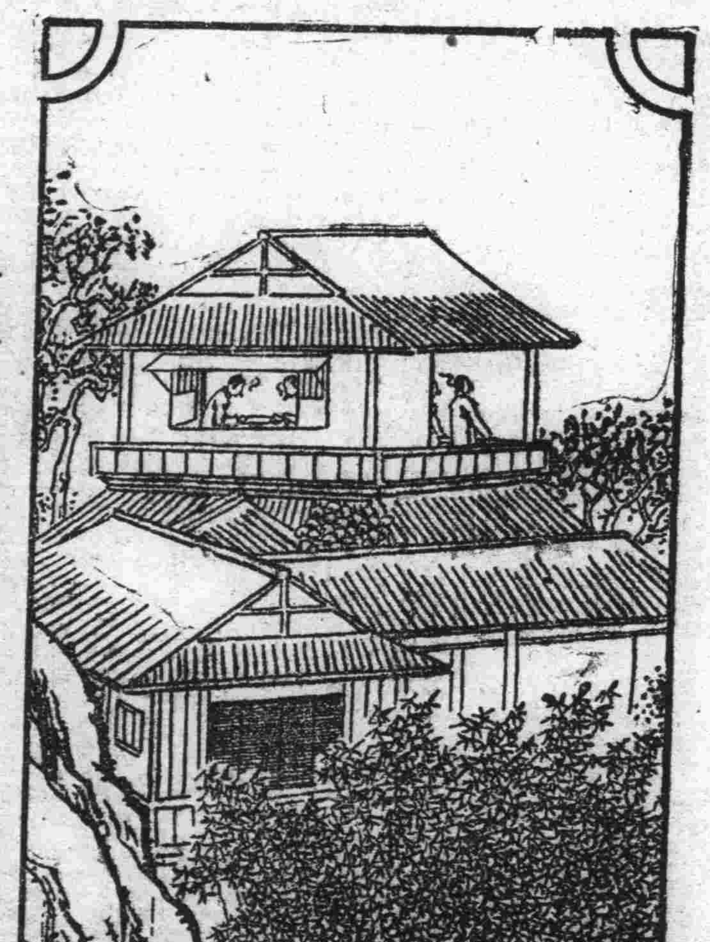

大前門香烟

CD-249

社評

備戰者觀念之謬誤（樸）

世界各國、皆汲汲備戰、日俄日美之衝突、其形勢日緊一日、設不幸戰事而起、立於人之地位而言、無論誰勝誰敗、死於槍林彈雨之下者、必不可以勝數、敗者更無論矣、即勝者犧牲無數之生命、無數之金錢、所得之報酬果何在、第一次歐洲大戰、其事實告吾人者、尚歷歷在目、即善忘者當不至於毫無所記憶也、

今人之好戰也、莫不以戰爲最榮譽之事、故不惜犧牲生命金錢、以求一日之勝、不知此種觀念之謬誤、自陷於非而不覺也、墨子在非攻篇、對於此種謬誤觀念之開悟、言之極爲親切、

非攻上篇曰、今有一人、入人園圃、竊其桃李、衆聞則非之、上爲政者、得則罰之、此何故也、以虧人自利也、至攘人犬家雞豚者、其不義又甚入人園圃竊桃李、此何故也、以虧人愈多、苟虧人益多、其不仁茲甚、罪益厚、至入人欄廄、取人馬牛者、其不仁義、又甚攘人犬家雞豚、此何故也、其以虧人愈多、苟虧人愈多、其不仁茲甚、罪益厚、至殺不辜也、拖其衣服、取戈劍者、其不義又甚入人欄廄、取人牛馬、此何故也、以其虧人愈多、苟虧人愈多、其不仁滋甚、罪愈厚、當此天下之君子、皆知非之、謂之不義、今至大爲攻國、則弗知非、從而譽之、謂之義、此可謂知義與不義之別乎、

墨子此言、指示戰爭之非義、可謂深切著明矣、夫事之當爲與不當爲、只有是非之分、而無大小之別、國內之戰爭、與國際之戰爭、皆事之不當爲者也、然而世之人一則以爲不當爲而罪之、一則以爲當爲而譽之、其觀念之謬誤、由於囿於事之大小、不明理之是非也、墨子此論、於是非上爲明確之指示、譬如黑白甘苦、判然易辨、不以多少變黑白之色、易甘苦之味、設有以多少之故、致不能辨者、必其人之至愚者也、墨子之言曰、少見黑曰黑、多見黑曰白、則必以此人不知黑白之辨矣、少嘗苦曰苦、多嘗苦曰甘、則必以此人不知甘苦之辨矣、由此言之、世界各國、汲汲備戰、而莫知其非者、由於陷於謬誤、而認非爲是也、

雖然、其謬誤淺者、則其指示也易、其謬誤深者、其指示也難、國與國之互相戰爭也、已非一日、譬如多見黑者、反以黑爲美觀、多嘗苦者、反以苦爲至味、環境之所逼、早失其正確之觀念、無法開悟、眞無可如之何矣、

按約建造最有效能海軍 美政府早具決心 維持最大效能最優器械 造艦計劃終必見諸實行

國新念七華盛頓電 今日美國海軍紀念節、美總統宣言、略謂當此減縮海軍軍備之普遍運動中、更當維持最大效能、最優器械與最良軍紀、美國海軍在不超過條約規定以外、應有最大之效能、史丹萊少將演說則稱造艦計劃、僅就效能一點言、亦屬絕對必要、目下美艦隊實力未充、各艦皆亟須修理、且又多須革新、倘以今日之海軍與純由新式軍艦組織之同式海軍相角逐、必敗無疑、觀於美總統宣言與史丹萊演說、足見美政府具有按照現行條約建造最有效能海軍之決心、

英陸相主充實武力 決不抵抗即引人襲擊

國新念七倫敦電 英國陸相海爾珊勛爵今日發表談話、答復反對派領袖藍斯堡之和平主義演說、海氏稱、倘他國誤認無論如何、英國決不願武力保障自身之利益、並亦不願担負其對於友邦之義務者、則將來之戰爭、實屬不可避免、蓋無論何種國家、苟明白聲明將來即至被鄰國侵略時、亦決不抵抗、此即引人襲擊自取其辱之道云、

蘇童軍大檢閱開幕 昨舉行預備演習課程比賽 今日檢閱後舉行營火大會

中央念八鎮江電 蘇女童子軍及小學童子軍、二十八日晨九時在鎮江公共體育場、舉行大檢閱大露營開幕典禮、到女童子軍及小學童子軍一百十七團三百四十隊、共三千一百零五人、到主席團陳果夫、周紹成、藍渭濱等、由藍主席行升旗禮、唱黨歌、鳴禮號後、由主席致開幕詞、詞畢、舉行預備演習、由周重民任總指揮、下午舉行課程比賽、晚舉行演說比賽、二十九日上午大檢閱、下午課程比賽及營火大會、

中央念八鎮江電 蘇主席陳果夫、二十八日參加童子軍大檢閱開幕典禮後、赴江蘇第一區行政督察專員公署及鎮江縣政府視察、由一區行政督察專員兼鎮江縣長葉震東招待、引導視察各科、陳對各科辦事情形、垂詢甚詳、視察畢、即回省府、

兩路局歸還欠欵總數

中央念八南京電 京滬滬杭甬鐵路管理局、對於積欠應付未付款項、開始整理、最近陸續籌還、甚多、茲悉截至上年年底止、共已籌還三百二十五萬一千九百九十七元餘、內分三項、（一）代收各路聯運運費、經挪用負欠、共計四十七萬六千四百二十一元一角四分、（二）現已由局本第還清、該局材料欠款、包含二十一年份累積、與一二八以前累積兩部、亦經清理就緒、總數爲九十萬三千六百九十五元零三分、現截至九月底止、亦已陸續籌還七十二萬一千五百四十元六角七分、（三）中英銀公司到期之款、此項爲數最鉅、（甲）由京滬段提還者、爲（一）第一期本金、（二）廣九鐵路墊八年餘利憑票餘額二部、共計六十三萬三百五十元二角五分、（乙）由滬杭甬段提還者、爲（一）二十七期本金、（二）二十八期本金、（三）第三十期息金三部、共計一百四十二萬三千六百八十五元零四分、總計兩段共提還二百零五萬四千零三十五元二角九分、三項共計爲三百二十五萬一千九百九十七元一角、

中大軍訓演習

中央念八南京電 中大軍事教育科、爲切實施軍訓起見、念九日赴靈谷寺舉行野外演習、科目一、旅次行軍、二、傳達勤務、三、對空掩蔽、潘佑強將前往觀察訓話、

平市慰勞選手

中央念八北平電 平市政府與市黨部二十八日下午三時、在中山公園中山堂、開慰勞平市及東北全運會選手大會、到蔡元、陳石泉、董霖、蕭訓等、及選手約六十餘人、首由蔡元致詞、略謂此次各選手、在大會表演之精神很好、總錦標之得失、無關重要、希望全體選手、仍繼續努力、發展國民精神、以練習體育之精神、尤望東北選手、準備收復失地云、次由董霖、陳石泉、大意皆勉勵各選手再接再厲、應本既往精神、爲民族爭光榮、由選手代表司徒光、陳琦等致答詞、旋用茶點、至四時半攝影散會、

港粵選手返港

中央念八香港電 粵全運選手一百七十餘人、由金會澄領隊、乘加拿大皇后船、二十八日晨抵港、即午轉廣九車返省、抵港又港足球選手與粵滿南華全國體育會職員暨中西記者多人歡迎、楊秀瓊姊妹亦同來、楊家姊妹衣紅色運動外套、迎會態度活潑、並談全運游泳事甚詳、謂史興隆只是夠氣力、越游越足、短距却跟不上、港粵方式也不好、

濟運動會閉幕

本報念八濟南電 念八日運動會觀衆仍逾萬、中級男女田徑決賽成績甚佳、下午四時由聞承烈等致詞、發獎閉幕、

粵學生請提倡土布

路透念八廣州電 廣州學生又呈請政府、強迫學生以土布製衣、並請當道出示禁止各校學生購買洋貨、謂爲遏止外國經濟侵略、計實不得不出此云、

湘秋祭先烈

中央念八長沙電 湘省府及省黨部、爲紀念黃興、蔡鍔、焦達峯、陳作新逝世、二十八日赴麓山舉行秋祭、

漢破獲胡蝶黨 王海華等犯槍決

本報念八漢口電 警部破獲胡蝶黨、強奸拐小學女生奇案、匪犯王海華等、判死刑、念八日執行槍決、

惠陽報告 日潛窺海岸

本報念八香港電 惠陽黨部據平海直屬一區分部電稱、十八日下午二時、日機一、飛至平海地面、潛繞兩次、似有偵察情形、攝取地圖意、約四十分鐘、飛去、同日五時、日艦一、駛入稔山港內、實屬可疑、請加注意、惠陽惠來兩縣長、已轉電總部、

雷峯塔將改建烈士墓

中央念八杭州電 杭市長趙志游、擬將雷峯塔遺址、做照古希臘羅馬建築、改造大墓穴、專葬近代英雄烈士、已請藝專校長林風眠設計圖表、預計經費需三十萬、一切正計劃中、有實現可能、

蘭州降雪

中央念七蘭州電 蘭市連日颶風大作、天氣驟寒、二十六日已降雪、溫度降至攝氏下五度、行人均已衣裘、屋內均升火、

比參贊考察隴海商務

中央念八徐州電 比使館派參贊拉斯考察隴海路連雲港及沿線商務、以便將來投資開發、拉前由京來後、即赴海州視察、二十七日返徐、二十八日赴汴鄭、並到潼關考察、

「上海及其命運」 魏沃利夫人所著 曾獲得雜誌獎金

哈瓦斯念七巴黎電 新歐洲雜誌每年徵集關於現代政治經濟問題之著作、組織委員會加以品評、擇其優者予以獎金、本年該報獎金爲魏沃利夫人所得、魏夫人全部著作、均無該報賞鑑、尤以最近所著之「日本及其帝國」、及「上海及其命運」二書爲出色、按魏沃利夫人曾於去歲一二八事變之際、旅居上海、爲巴黎若干報館充特約通信員、深得中國人士之同情、此訊傳來、聞者必爲之色喜也、

港英海軍舉行紀念 各戰艦船塢軍器廠均開放 海空表演戰術爲夙所未有

中央念八香港電 二十八爲英海軍日、即紀念英海軍名將納爾遜擊敗法西聯軍之戰績、港政府每年必舉行慶祝、惟均不及今次熱烈、是日午後、各戰艦均泊于諸道東海面、與海軍船塢及軍器廠同時全部開放、任人參觀、每張門票售洋一元、概充慈善事業、參觀人數近五萬人、粵海艦隊司令姜西園、副海軍司令李慶文、燕塘軍校副校長杜益謙、空軍隊長林福元、公安局長何犖、及港紳三十餘人、均被邀往海軍艦部份、計有毀滅艦武靈號、威士王號、威何露號、建造時期爲一九一七年、均曾參加歐戰者、另巡洋艦福壽號、較毀滅艦幾大一倍、艦中水兵兜售各項紀念品、艦隊照片、更可注目者、爲航空母艦鷹號、較巡洋艦更大、兩旁泊有魚雷潛水艦多艘、二時半實行表演襲擊戰術、飛機二架投彈轟炸巡洋艦、巡洋艦發炮抵禦、一時砲聲隆隆、飛機軋軋、排隊橫空共十七架、港居民來往參觀者、均登天台遠矚、餘如船塢之各部建設、軍器廠之各種機器、亦頗可觀、按此種開放、倘爲創舉、忽於今年舉行、或有其他用意云、

馬萊到莫斯科

路透念八莫斯科電 反戰大會要人馬萊勳爵今日於此、擬參與十一月七日蘇俄革命紀念慶祝後離此、

東鐵文件案 日避免對俄答覆 因美俄復交形勢急轉 謂危機在明年三四月

電通念八東京電 據外務省接電、謂二十五日之紐約泰晤士報載有如下之莫斯科通信、致引起各方之注意、所謂怪文件事、日本未向蘇俄抗議者、因由美俄復交之形勢、預期日俄關係之惡化、故日本政府乃自重也、蘇俄聯邦深信此際、雖寸土亦有不致失却之實力、故二週前莫斯科政府之對日抗議、即根據此自信者也、美俄復交、一面增強蘇俄政府此深念、且日本軍部知因美俄之復交、於戰略上非躊躇之時、因此日本對於蘇俄之危機、均以爲愈見迫切、然蘇俄於遠東之勢力、並不若何優勢、僅較二十年前爲良、若西比利亞鐵道在樸拉古輕斯克被切斷、倘能抵抗也、又蘇俄之空軍、已見優勢、於過去十八個月、每週建十架大型機、故最新式飛機能裝轟炸彈二百個、並西比利亞爾後入極寒期、結果日軍在西比利亞無能作爲、至莫斯科政治家所謂之危機、以明年之三四月爲最也云、

塔斯念六東京電 日「米亞凱」報（譯音）稱、日本外務省對塔斯社發表關於日駐「滿」大使行動之文件一舉、決變更態度、令其「歸於遺忘」、該報復作提示、謂外務省對於此舉、本欲提出強硬抗議、並要求蘇聯政府取消其所刊佈之文件云、外國記者關於「米亞凱」報之記載、曾訊諸外務省代言人、該代言人覺避免答覆云、

謀刺李頓韓人 荒木亦在其圖刺中 昨日審訊發覺新陰謀

路透念八大連電 今日審訊被控謀殺李頓伯爵與李頓調查團諸員之韓人李蘇根（譯音）時、發覺李與其同謀犯且圖暗殺日陸相荒木、滿洲日軍總司令本莊、前日外相內田諸人、按李頓本年五月間抵大連時、爲日警察所捕、身挾手槍一枝、手溜彈數枚、

滿鐵職員反對改制

路透念八大連電 南滿鐵路公司僱員三萬人之代表、今日在此集議、嚴厲反對該公司之改組、據諸代表宣稱、近三十年內、南滿鐵路僱員實爲滿蒙日本之先鋒隊、按照關東軍與陸軍省現倡議之計劃、南鐵之活動將失其中心、該公司之管理權將操於關東軍總司令之手、而鐵路特區之行政權將交與「滿洲國」一云、據南鐵總裁林氏聲稱、改組雖非必要、然實避免、惟東京閣議是否接受、向屬疑問云、

法投資東北 日傳即將簽字

本報念八南京電 外息、日宣傳南滿鐵道會社與巴黎經濟發展會社、合組投資團、係合購法國鐵路材料、雙方各出資二萬五千日金、爲私人行動、與「滿洲國」不發生何種關係、法政府對「滿」態度、不脫法律根據、倘法人與「滿」發生借款關係、法政府當予禁止、

電通念八長春電 居「滿」之法國經濟發展協會台利維亞、因交涉對「滿」投資、昨往日駐「滿」大使館訪問谷參事、報告設立對「滿」投資事業公司之內容、並請求諒解、台氏於下月中旬與八田滿鐵副總裁間訂立草約、經法國經濟發展協會與日法對「滿」調查會各通過後、即正式簽字云、

○ ○ ○

國際週報

第五卷第十一號要目

一九三六年危機之預測（吳卓生）

德奧合併問題之解剖（鄧季雨）

蘇聯對新疆之經濟政策（陳次溥）

德奧關係之前途（楊祖詒）

歐洲又回到一九一四年的矛盾時代了（鄭季雨）

檢討周球中之德國 國際時事

社黨外交政策

本報每份定價大洋五分半年連郵費一元六角全年二元國外加倍（郵票代洋九五折）優待青年學生及圖書館預訂全年報費一元

社址南京湖南路五十八號訂閱者請直接向本社函洽

奚夢衡啓事

鄙人鑒於世道日衰人心不古誠恐有人在外假借名義招搖撞騙自登報日起遇有銀錢出入或重要事件必須親筆簽字蓋章缺一無效爲特鄭重聲明惟希公鑒

立法院通過之民營公用事業監督條例

中央社、立法院令（念七）晨院會通過之修正民營公用事業監督條例、原文如次、第一條、凡民營公用事業除法律別有規定外、依本條例監督之、第二條、左列各欵之公用事業、除由中央或地方公營者外、得許民營、一、電燈電力及其他電氣事業、二、電車、三、市內電話、四、自來水、五、煤氣、六、公共汽車及長途汽車、七、船舶運輸、八、航空運輸、九、其他依法得由民營之公用事業、第三條、民營公用事業除應由中央主管機關直接監督者外、以經營範圍所屬之省市縣主管機關爲最高級監督機關、第四條、民營公用事業、非經依法呈請地方監督機關轉呈中央主管機關核准、登記發給執照及營業區域圖後、不得開始營業、前項登記規則、由中央主管機關分別規定之、第五條、民營共用事業之經核准註册而逾核定之籌備期限、仍不開始營業者、除因特別情形經呈准展限者外、地方監督機關得呈請中央主管機關撤銷之、第六條、民營公用事業、非呈經地方監督機關轉呈中央主管機關核准、不得變更其名稱或組織、並不得移轉營業權於他人、第七條、民營公用事業訂立或修正有關公衆用戶之收費及各項規章、應呈由地方監督機關簽具意見、轉呈中央主管機關核准、第八條、民營公用事業、應於每年營業年度終了三個月內、造具左列各欵表册、分呈中央及地方監督機關、一、重要職員及其履歷、二、業務報告、三、工務報告、四、資負債表及損益計算書、並附說明、地方監督機關收到前項各欵表册、應即摘要公告、第九條、民營公用事業之一切技術標準、應依據中央主管機關公布之各種規程辦理、第十條、民營公用事業之會計制度及其標準程式、由中央主管機關規定之、第十一條、民營公用事業、非撥足折舊準備、不得分配盈餘、前項折舊率、由中央主管機關核定之、第十二條、民營公用事業其全年純益超過實收資本總額百分之二十五時、其超過額之半數、應用以擴充或改良設備、其餘半數應作爲用戶公積金、以備減少收費之用、前項所稱純益、係指全年營業總收入除去一切經常維持費用、稅折舊借欵利息之盈餘而言、所有股息及各種公積金、皆不應除去、第十三條、民營公用事業、如於業務工務或財務上發生困難、得請求中央或地方監督機關予以協助、第十四條、民營公用事業辦理不善、致妨礙用戶利益或損害社會安全時、經人民陳訴、由專門技師查明、確有實據者、地方監督機關得呈准中央主管機關限令改良、第十五條、民營公用事業、如遇勞資爭議、應依法受強制仲裁、第十六條、民營公用事業、不得加入外股、或抵借外債、但經中央主管機關呈請國民政府特許者、不在此限、第十七條、民營公用事業、如其性質在同一區域內不適於並營者、非經中央及地方監督機關認爲原有營業者確已不能再行擴充設備至足供公用之需要時、同一營業區域內不得有同種第二公用事業之設立、第十八條、民營公用事業所在地區域之人民、對於創辦及投資有優先權、第十九條、民營公用事業營業期限以三十年爲標準、期滿時中央或地方政府得備價收歸公營、但須於期滿之二年前通知、如不爲前項之通知時、該事業人得繼續享有營業權十年、並請換發執照、但政府仍得於此後每十年屆滿前、依照前項規定程序收歸公營、本條例施行前設立之民營公用事業、依本條例施行滿三十年後、得準用前兩項規定收歸公營、其特許年限另有規定者、依其規定、第二十條、民營公用事業收歸公營時、由政府及事業人各派同數專家若干人、並會同聘請專家一人、組織評價委員會、參照左列二欵方法、公斷定價、[illegible]、第二十一條、[illegible]

財部改訂 鹽區稅率 國府分令知照

京訊、財政部長宋子文、所提整理各區鹽稅率案、業經中政會議通過、交行政院執行、並分令立法院知照、國府分令行政立法兩院、原文如下、

爲令行事、准中央政治會議函開、據本院第一三零次會議、財政部長宋子文提稱、查平衡稅負、整理各區鹽稅、維持國家稅收、因地方政府截留稅款、附收捐費、致各區稅率參差紛歧、輕重不一、窮於應付、[illegible] 逐步改進、[illegible] 一、以期均 [illegible] 爲正鵠、主義、擬將各區現徵稅率及改定稅率詳細列表、公佈實行、（一）表列經稅各區、增加稅率、以所改較之鄰近各區、漸進方法、擬請准由本部隨時酌量增減、以與鄰近各區稅率齊衡爲度、（二）表列減稅各區、確定其銷岸、[illegible] 敬候公決等情、經本會議決、照原表通過、[illegible] 並分行外、合亟抄發原表、令仰該院遵照辦理、此令、

雷峯塔改建羅馬式公墓 專葬近代英雄烈士

杭訊、杭州西湖北山寶石塔（即保俶塔）[illegible]

松江破獲賭窟

松江通訊、[illegible]

美總統手握巨款五億元
將統治美元政策
購買礦金價格繼續增高
英法深恐危害世界經濟

路透念七華盛頓電　羅斯福現手握用以提高物價之巨款五萬萬元・可置於改善金價之用途・金融善後社已籌集此款・俾進行統治美元之政策・此疑係用金融善後社票據之形式・以之購買新礦金・該票可立即兌換現款・因票據註明由美國無條件的担保也・此票據明年二月一日到期・屆時兌現須續黃金幾何・刻尚未悉其數・蓋可逐日增減也・

哈瓦斯念七華盛頓電　今日財政部規定金價每盎斯為三十一元七角六分・較昨日高二角二分・較倫敦金價高六角六分・

路透念八紐約電　前在英國財相賀恩氏今日在此演說、討論美國國家實業復興案執行處及羅總統之黃金計畫、並發警告反對抑低美元對英匯價之戰爭・此種戰爭將使英國有所行動・以防衛其貿易地位・賀恩主張兩國宜有非正式之諒解・以期限制英美兩國幣價間之差額・

哈瓦斯社二十八日巴黎電　「日報」評論美總統羅斯福所行貨幣政策、對於世界之影響得到兩種結論・即「美國對於貨幣或則實行閉關主義、而使美元在國內自成一種本位、或則強脅外國追逐美國政策、而與維持金本位各國之貨幣公開宣戰、如其出此、則美國財政政策、在國際上之關係極為重大、蓋以美國行動能擾亂真正之價格・而貨幣健全之國家・即將受其威脅故也・所望美國產金數額甚微・欲操縱世界現金市價・尚恐不能・故其危害世界經濟之能力尚屬有限云・

紐約證券狂烈波動
美總統擬立法制止

路透念八華盛頓電　路透社今日探悉　羅斯福總統現調查證券與糧食交易所投機問題・顯欲制止價格之狂烈的波動・聞羅總統準備請國會立法擴大政府對於紐約證券交易所之監督權・

路透念八紐約電　據紐約報紙之華盛頓訪電、羅斯福總統之調查證券與糧食交易所投機事業・實因新宣佈的金政策未曾使物價大漲之失望而發・擬制止市場中操縱行為所引起之價格上狂烈之波動・聞羅總統所得資料、指芝加哥糧食交易所之交易、投機者佔有什八、謂投機家操縱之數共達一萬三千五百萬布施爾、其中二千五百萬布施爾係在二人名下云・

冬令是從不忘記回來的
你的痛瘋可曾忘記回來麼

祇要想到寒冬又至同時那痛瘋苦症又將發作可使你不寒而慄然而何不將痛瘋之毒一掃而清作一了永了計乎何不憚煩而徒用醉人之藥酒外擦之藥物而取效一時乎須知痛瘋惟一根本治療當以韋廉士醫生紅色補丸直接治其血液蓋痛瘋病源原因血液衰薄滿含毒質此丸善能補血清血健神經壯消化使百體康强以此功能其治愈痛瘋遍環球各地不可勝數即至劇之症亦常奏效焉

湖南常德前陸軍第十九師一百十一團副官蕭伯權來書云「鄙人服務軍政界有年奔走勞瘁致血衰神倦常患痛瘋每逢氣候變更其痛輒發背楚腰疼頭眩體弱遍嘗各補品及治瘋藥酒均無實效後因友介紹試服韋廉士醫生紅色補丸隨覺食增神益服藥兩星期痛瘋竟愈腦力復强自是瘋症除根他病亦絕常享康强之樂故甚感韋廉士醫生紅色補丸之功也」

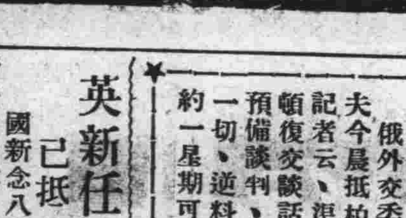

韋廉士醫生紅色補丸健腦天下馳名善治痛瘋與骶系疼腰肌疼腦系疼消化不良面書無血色肌瘦腦弱不眠瘧疾未老先衰以及婦科各症各藥房均有出售或直向上海江西路四五一號韋廉士醫生藥局購備每瓶一元五角六瓶八元中國境內郵費不取

美初有窖金案
被控私藏現金萬元

路透念七波斯敦電　此間有一人名德立斯柯爾、被控私藏現金一萬元、聞渠於今年三月間向聯邦儲備銀行提出此款、但未報告當道、羅斯福總統四月間曾亦令凡個人藏有現金逾百元者、須繳還銀行、否則罰款萬元、並徒刑十年、德立斯柯立迄未遵照、故今日已被拘捕、此為第一次窖金案、

美對菲島冷淡
目下問題正多・無暇及於菲島

國新念七華盛頓電　美陸軍總長鄧恩今日宣稱、渠未聞白宮有重行提出菲島獨立案計劃、亦未接到菲島立法議會任何行動之正式通知、按自菲人拒絕美國會之菲島獨立案後、此間絕少評論、蓋此際重要問題正多、尚無暇及於菲島、但菲人領袖以美國方面音訊寂然、漸覺不甯、託駐京委員奏伐拉探詢美政府態度、故陸軍總長有此表示、且聞向來贊助獨立之國會議員亦多具冷淡態度、認下屆國會內不當考慮此事、又奏伐拉日前曾遊歷歐洲各國調查政府各部之分合及運用狀況、據稱歐洲政府制度、無適用於菲島、即美國制度、亦不能完全做行云、

英美戰債談判
英否認無進展

路透念八華盛頓電　英國財部羅斯否認英美戰債談判未有進展之消息、

路透念七華盛頓電　在英美戰債談判停頓之際、雙方皆努力擬使意見接近、紐約時報訪電稱、英國提議可否為羅斯福總統接受之問題、下星期中將坦直討論之、而決定可否繼續目前之談話、衆信如不獲解決辦法、則英國將於十二月十二日再作一次表示其信用之付款、而將最後解決俟諸國際經濟情形已有起色之後云、

哈瓦斯念八華盛頓電　關於英美戰債談判、官方人士雖聲明談判並未決裂、但同時承認雙方妥協前途距實現之期尚遠、而目前情形、對於戰債問題最後解決、亦頗不利、外間傳說、美國代表會提議一次付清戰債全數十分之一、作為了結、此說似非真相、且非美國所能接受、英國方面所提條件、僅為償付債額十分之一、或稍為增加、並分若干年償付、或分三年償付、但此非美國國會所願聞、自非羅斯福總統所願向國會提出云、

漢德森突建議軍縮會談提前召集
衆信係因法國內閣改組
各國代表重謀重要談話

國新念八柏林電　漢德森之建議提前復開軍縮會議、此間大為訝異、某報謂主幹部完全不問德國未來選舉之結果、獨斷行事、此必因法國欲軍縮會擯除德國之主張、在接近國聯秘書處之各界得勢所致云、

路透念七日內瓦電　今日軍縮會主席漢德森突發表聲明、謂軍縮會主幹部將於十一月三日舉行會議、按此次突然集議、較諸以前決定之日期早六日、至於提前集議之理由、並未宣佈、大約係因法國內閣之改組、衆信目前各國代表已在日內瓦有重要之談話、

佐藤向台維斯聲明

路透念八日內瓦電　日本總代表佐藤星期四日軍在縮會主幹會所發之言論、已引起若干誤會、國聯方面認為日本或將退出軍縮會之先聲、故美代表台維斯今晨往訪佐藤、晤談頗久、佐藤說明其所發之言論、乃欲表明日本並未改其關於軍縮問題之態度、目前討論純為歐洲關係、故日本不願積極參加云、

法新閣仍施舊方針
外交政策不因閣潮變更
財政仍襲財長龐萊計畫

國新念七巴黎電　新總揆薩勞平日在國會中甚孚衆望、故新內閣頗受國會與報章之歡迎、右翼反對黨各報目前發言甚為慎重、內閣之組織、顯屬傾向右翼方面、故衆料新總揆在最初數星期內、可於國會中博得小多數、惟中央與中右翼贊助與否、尚無把握、他日薩氏提出政府財政計劃、時當然將臨試驗之難關、今日此間輿情以為薩氏未必企圖完全平衡預算、而將設法減少所短六十萬萬法郎之數、其餘不足者、擬俟法國經濟狀況有進步後、再事彌補、惟國會各界則信薩氏目前尚未規定財政計劃、薩氏仍以彭古長外交、且宣布外交政策將繼續前任之遺規、左翼各報皆對此表示滿意、且謂薩氏之宣言含有法國不欲更變其國聯政策之意云、右翼各報亦要求取堅決政策、

哈瓦斯念八巴黎電　「巴黎午報」昨日評論新內閣施政方針、謂此次內閣趨勢、係傾於中央派、其財政計劃、不出「財長龐萊預算部長伽爾特及殖民部長皮脫利三人之主張」、近三日以來、外間謠傳薩勞內閣、將目下財政困難問題、暫行擱置、然觀於薩勞之邀請三人加入內閣、可見延擱之說、完全不確云、

哈瓦斯念七柏林電　半官式之「政治外交通信報」發表文字、評論法國新內閣之組織、略云『薩勞內閣仍以彭古為外長、以達拉第為陸長、可見法國政策之主要點、不可因此次閣潮而有所變更』、

李維諾夫
巳抵柏林・將續前游

國新念八柏林電　蘇俄外委李維諾夫現取道前往華盛頓、已抵此間、即晚擬乘飛機續進、

國新念八柏林電　蘇俄外交委員李維諾夫今晨抵柏林語各報記者云、渠希望華盛頓復交談話、不僅為預備談判、可以解決一切、逆料雙方討論約一星期可以蒇事、

英新任駐俄使
已抵莫斯科

國新念八莫斯科電　新任駐俄英大使却爾特斯通、偕其夫人今日抵此、前任大使沃文因維克公司職員被控案於三月杪奉召回國後此席已虛懸七月矣、

德國貨幣政策
拉意大利在內　共識通貨膨脹

哈瓦斯念七柏林電　德國中央銀行本日舉行股東非常大會、將一九二四年八月二十日銀行法及中央銀行條例加以修改、並將臨時紅利定為百分之六、本年十一月一日付給、以後則於每年十月一日付息、中央銀行總裁沙赫特博士有長篇說明、謂德國及意大利一為國家社會主義之國家、一為汎繫主義之國家、兩者所行之貨幣政策、不似某一國家、視通貨膨脹為德謨克拉西之後盾也、

德意志銀行
注意穩固通貨
昨日起生效力

路透念八柏林電　廢除德意志銀行之總務委員會之新律、巳於今日起發生效力、該律授權該銀行調節金融市場、在公開市場購買頭等證券、並用以作德國通貨之增加準備金、按九月間會請國際清理銀行許訂新律、後經照准、當時會聲明德意志銀行能購買頭等證券、用為通貨之增加準備金、而不危害通貨之膨脹、此舉並不牽涉德國放棄金本位問題云、德意志銀行曾發表文告、聲明此項建議、並不稍損馬克之穩固、當局自當嚴格注意通貨之穩固、在公開市場所購之證券、與德意志銀行曾供給借款之證券、將加入銀行之金準備中、俾可擴張紙幣之流通、而使德政府獲有實行其經濟程序之經費云、

胡根堡
列入荐選名單

哈瓦斯念七柏林電　前德國國家主義黨首領胡根堡、在希特勒登台之始、曾任經濟部長、旋於出席世界經濟會議時、提出關於要求非洲德國舊屬殖民地之備忘錄、頗遭物議、胡氏因此辭職、其所領導之國家主義黨、亦被解散、此事之經過、國者諒猶記憶、現在德國議院舉行選舉、國社黨提出之唯一薦選名單中、首列之十要人、即有胡根堡之姓名在內、胡氏本日業已承認為候選人、胡氏謂自前次被迫下野之後、本無意再行參加選舉、惟因希特勒情意殷拳、不得不勉從其命、且其提出候選資格、可以證明德國人民對於外交問題、確有統一陣線之必要、胡氏又謂、德國在國聯會之地位、不堪忍受、故渠對希特勒使德國退出國聯會一層、極為贊助云、

法試驗霧戰
結果成績良佳

國新念七巴黎電　飛機多架今日在列里附近試驗兩種新瓦斯、一能於數分鐘內造成濃霧、密播天空、一能於片刻間將此濃霧銷除、均以流質為之、試驗成績良佳、當時有陸軍部與參謀部之代表在場監視、

德捕英記者
不致送法庭審訊

路透念八柏林電　外交界以為英人新聞訪員潘特現已被拘五日、不致送法庭審訊、巴伐利亞政府前聲稱、擬將潘特解送來比錫法庭、治以大逆不道之罪等語、係在柏林當局尚未知此案真相時而發、

阿拉伯人
反對猶太移民
發生嚴重衝突

國新念七約發電　自阿拉伯人反對猶太移民至巴力斯坦、引起爭執後、近來兩族間每日輒有衝突、數起往往釀成暴動、今日更有極兇悍之暴動、致阿拉伯人死十人、土人警察死一名、並有阿拉伯人四十人、其他十四人及英警官一人受傷、當道已令居民每晚六時起悉行閉戶、不得外出、並於今日自埃及調到陸軍飛機一隊協同維持秩序、至今日之紛擾、由於阿拉伯人作示威行動、反對猶太移民之驟增、警察彈壓不止、乃向示威者開槍、故死傷者大半為抵抗警察之故、官場聲稱、夜禁之令、將施行至治安完全回復後、再行解禁、此間城外亦有衝突數起、惟自英飛機抵此後、人民已較安靖云、

米麥雜糧准其自由出口
財部令各關監督遵照

京訊、財政部前為保持民食禁令米麥出口、茲以今昔情勢變遷、為免糧價低落、提高農村經濟起見、特呈行政院、請將禁令停止執行、准予運銷國外、並免徵出口稅、當經行政院會議議決通過、現由該部巳轉飭各海關監督遵照辦理、茲探錄財部訓令各關監督原文如次、「查我國與各國通商以來、對於米麥及雜糧、規定在禁運出洋之列、其由外洋巳進口之米麥、亦視同國產、一律不得復運出洋、原為保持民食起見、但今昔情勢變遷、目下洋米洋麥進口日增、國內糧價低落、甚至不敷生產費用、如再繼續禁運出洋、徒使糧米之貿易深感困難、而不利於農村經濟、影響尤大、殊非適合現情之辦法、茲特由部陳明行政院請將原禁米麥等糧食運往國外之舉停止執行、准予自由運銷、其出口稅則內列之出口稅、並免予徵收、俾利流通、藉惠農業、俟將來有限制外運之須要時、再行禁運、經奉行政院第一六六次會議議決通過、並令部飭海關遵照辦理、除飭總稅務司分令各關稅務司將原禁運往國外之米穀小麥高粱小米春麥玉蜀黍及其他雜糧等、一律停止禁運、並免徵出口稅外、合行令仰該監督遵照云、

川中剿匪即總攻
匪陷綏宣後未南擾
劉湘調川北大軍集渝萬

漢口通信、川匪因窺營山渠縣被阻、乃移其主力向川東劉存厚防地猛撲、宣漢綏定萬源首當其衝、劉部實力本亦相當充實、有十六團之衆、因防線過長、自城口萬源宣漢綏定以迄開縣互數百里、節節佈防、應付遂感困難、匪以全力先撲萬源、於十九日失陷、宣漢亦於是日不守、綏定則至念一日始入賊手、劉部於先一日移駐廠柳場、收集所部、尚有萬餘人、正謀聯絡友軍、以圖反攻、綏定為川東一大城市、商業極為發達、市面繁榮、在東川一帶、僅次於渝萬、是失陷消息傳至重慶、商界頗為震動、陷落最為惋惜者、厥為軍實之遺失、因綏定為二十三軍部駐在地、軍用機關如修械廠無線電台等應有盡有、連年川中火併、劉部獨偏安川東、未入漩渦、其軍實經歷年增補、頗為可觀、聞屯集綏定者、槍有五六千枝、其中尚有吳佩孚在川時所贈予者、頗多精品、子彈近千萬發、款五六十萬、上月間駐鄂綏靖主任何成濬氏奉蔣委員長命、入川為劉湘就剿匪總司令監誓、在成都時、默察川中情勢緊張、曾語劉存厚之介弟劉少乾氏、謂此次對匪大舉進剿、匪必以全力向一方猛衝、以希攻破一點、牽動全局、照目前情勢、則匪非西竄順慶之潼川保甯、即東竄積之（存厚字）之綏定宣漢、微聞綏定屯集軍實頗多、幸早為之計、或設法先將一部撤來成都、如因道沿不便、則移存武漢、亦無不可也、當時劉氏未甚措意、僅設對則匪當努力準備、自當加意防守、如萬一匪來攻城、無法搬運、決付之一炬、不得如許實物、遺留於匪也、不料此次匪來勢甚猛、倉卒間竟未及準備、聞頗有一小部為匪去、聞劉氏以此次失機。雖因事出倉惶、應付困難、而平時準備欠用、亦難辭咎、巳電劉湘、請予處於一面幷努力收集餘部、將匪堵截、不令南下、劉湘方面對此事亦極注意、因綏定離萬縣僅二三百里、如任其衝下、將不堪設想、巳將駐萬之王陵基部、開新甯增防、另調原駐川北帳江一帶之范王等師、急開渝萬集中、連日萬縣以上、軍運遂覺忙碌異常、同時劉幷電各路總指揮鄧錫侯田頌堯李其相羅澤洲楊森王陵基等將各部隊分別集中、標準乘機向匪總攻、以期一鼓將匪巢攻破、為釜底抽薪一勢永逸之計、在匪亦避重就輕、如萬縣為川東門戶、國軍必以全力防守、不敢冒險從事、而北部因萬源失陷、官軍集中困難、匪遂得從容北進、因此城口方面、日來略有緊張之勢、好在陝軍焉欽哉胡宗南等部巳有準備、鄂西防守尤嚴、匪之狡計、自絕難實現也、（念六日）

印度總督
招待日本代表

電通念八臺利電　印度總督威林敦卿念七日夜在總督署招待日本代表、以澤田門野兩氏為主賓、由楳亞長官及印度高級官相陪、舉行晚餐會、當時印督致詞、謂深喜日印會議之副產品、與以好影響於日印之上、澤田代表亦述希望會議圓滿解決、互相歡談後、於十一時散會、

日歐無線電話
明年四月開辦

日聯念八東京電　遞信所自七月中旬以前、每週與柏林中央電話局試驗無線電話、近來其成績頗好、電話聲音明晰、恰如市內電話、與歐洲各地交換通話後、擬定於明年四月開辦國際無線電話、

旅客躍車慘死

松江通訊、邇來滬杭道上旅客墮車慘死之案、時有所聞、念六下午四時許、由杭開滬之三四等慢車、駛經明星橋西念四號洋橋時、四等車廂中突有乘客二人、先後墜下、結果一死一傷、倒臥於鐵路旁、翌日經公安局分駐所巡邏隊警見、返所報告巡官轉報縣法院檢察處派員檢驗、念七日下午經蒞場檢驗一過、委係生前跌傷致死、查無家屬、諭令備棺收殮待領、至受傷者名胡瑞仁現年三十六歲、此次因由杭赴滬訪友、被擠墮下、聞右臂骱骨均巳跌斷、下至面部等處亦受有重傷、鮮血淋漓、慘不忍覩、

省督學離常熟
念八晨離常

（常熟通訊）省督學曹書田謝彬及科員沈祿陶公博等四人、於上月中奉教廳令來常、舉行特殊視察、並稽核教費、迄今已有五週、視察工作均已竣事、念七日雇車出北郭至破山寺等處游覽、於念八晨乘輪赴蘇轉鎮、

錫法院焚燬烟土

（無錫通訊）本邑縣法院、自成立迄今、辦理司法案件、尚稱認真、查獲烟土烟具、解院後、一律沒收、並為肅清烟毒起見、迭次將毒品當衆焚燬、本年四月起至九月底止、沒收鴉片烟案證據物、共一百七十一件、訂於本月二十八日焚燬、先期由徐院長、周首席、除呈請高院派員監視外、並分函各機關團體、蒞臨參觀、昨日下午一時、為焚燬之期、高等法院派張書記官來錫監視、徐院長周首席、即命法警將上項毒品、搬至天井中、舉火焚燬、一時烈火熊熊、烟霧彌蔓、毒氣四溢、觀者甚衆、莫不稱快、焚燒一時許始燼、張書記官即於當晚返蘇復命云、

嘉興縣徵收主任
侵款五萬元
懸賞五百元通緝

嘉興通訊、嘉興縣政府以根櫃徵收主任高禹村、根串舞弊、侵佔公款達五萬元、前據保甲證人張柏森久傳未到、通緝迄今日久、以資鼓勵、無論何人、如能將高禹村緝獲送案、准給賞銀五百元、通風報信因而緝獲者減半給賞、縣府於今（二十一）布告閭邑民衆、並再行令飭公安局上緊偵緝云、

小言
根串舞弊
（蘋）

縣政府之根櫃徵收主任、即昔日之戶總；昔日之戶總、往往不免侵蝕錢根、虧空公帑；且吏役勾串、弊竇重重、雖有清廉之縣官、亦莫如之何！今日之縣府組織、較之昔日、固已變更、然根櫃主任一職、實與昔日之戶總無異；即使根櫃主任更用新人、而根差仍其舊；故名目雖經改變、積弊究難剷除。

嘉興縣府根櫃主任、根串舞弊、侵佔公款至五萬元之多；既經發覺、則畏罪避匿、縣府已懸賞通緝。竊以為：根櫃積弊、由來已久、設非澈底整理、斷難廓除淨盡；此係根本問題、願從政者加之意焉！

教育

教部吳研因科長 視察兩湖教育 即將出發

教育部所派大批視察員十二人、已有十一人、業經分赴各省市視察教育情形、迭誌前報、視察上海市教育之顧樹森司長、已於二十六日回京、二十七日上午即到教部辦公、惟因部長臨時有再派顧司長會同高等教育司科長仍須不日往滬、視察國立暨南各校、約有數日留滬、因此吳研因科長、須至本月底（如船期不准、即於十一月一日出發）始出發視察、聞吳君先至長沙、在湖南視察二十日、再赴湖北、約視察三星期即回京、此次視察中小學、重在教育行政方面定計畫、與具體辦法、不多作抽象的考查學校云、

兒童幸福會 積極籌設托兒所 性質分普通勞働流浪三種 甲種簡章昨二次常會通過 宴請各界領袖到許世英等

本市兒童幸福委員會於昨日上午十二時、在香港路銀行俱樂部宴請各界領袖、並舉行第二次常務委員會議、討論籌設托兒所等重要案件、茲分誌詳情如次、

▼宴請各界　計到吳市長（潘公展代）潘局長、李廷安、（吳利國代）許世英、王曉籟、朱子橋、王一亭、林康侯、沈冠生、馮抑堂、胡西園、索潤卿、趙晉卿、朱吟江、殷冠三、邱希聖、陳冲僧、胡叔異、嚴遇朗、沈子衡、陳白、陳濟成、劉吳蘊初、陳鶴琴、梅雲英、趙王立明、高鏡朗、楊懋榮、趙增祺、李祖紳、王賈一、周望鶴等、席間首由潘公展報告略謂、本會為謀輔助家庭教育、減輕家庭負担、養護清寒子女起見、擬籌設托兒所、其性質分普通、勞働、流浪三種、在最短期間擬先完成三所、其開辦費預算每所約計三千元、此事尚請熱心社會事業各界人士極力贊助云、繼由李祖紳、王曉籟、梅雲英、劉王立明等發表意見、各界聞人頗為贊同、當場熱烈認捐計有數千元之鉅、至二時宴畢攝影而散、

▼二次常會　第二次常務會議、於下午二時半舉行、出席者潘公展、李廷安（吳利國）陳鶴琴、趙增祺、胡叔異、王賈一、劉王立明、列席周望鶴、由潘公展主席、周望鶴紀錄、行禮如儀、首由主席報告書業公會已確定張叔良為代表、為本會委員、繼討論事項、㈠通過甲種托兒所辦理簡章案、議決修正通過、㈡聘請王曉籟等為募捐委員案、議決請常務委員推選交下次常會通過、㈢通過上海市兒童幸福委員會募捐辦法案、議決修正通過、㈣本會與中華慈幼協會辦閘北慈幼實驗區籌備委員案、議決、即請中華慈幼協會已聘者加聘之、㈤規定常會日期及地點案、議決每月第二週星期五下午四時在聯歡社舉行、㈥擬訂兒童年辦法案、議決推胡委員叔異草擬、提請下次常會通過、分呈市府頒行、㈦推員起草乙丙兩種托兒所簡章案、議決請王胡二委員負責起草、交托兒組會議通過、議畢散會、

▼甲種簡章　該會託兒所分甲乙丙三種、甲種普通託兒所、乙種勞働託兒所、丙種流浪託兒所、甲種辦理簡章、業經通過如下、㈠宗旨、本所以輔助家庭教育、減輕家庭負担、養護清寒家庭之子女為宗旨、並將實驗結果、公告社會、以利推廣、㈡範圍、本所專收普通家庭之兒童、凡子母因職業或環境關係不能自行教養其子女、均得照章送入本所託養、（手續另訂）㈢設立本所為上海市兒童幸福委員會託兒事業所設立、㈣分部、本所為應普通社會之需要、以及為便於教養、易於管理起見、分設託兒部、（初生至一歲）幼兒部、（一歲至三歲）幼稚部、（三歲至六歲）性別不拘、㈤時間、本所辦理日間寄託與日夜寄託兩種、日間寄託之兒童、每日由家屬於上午送所、下午領回之、由本所供給午膳、與下午之茶點、（時間另訂）日夜寄托之兒童、除衣服等件由家屬自備外、由本所供給膳宿、其家屬得在星期日探望或領出一次、㈥名額、隨社會之需要另訂之、㈦期限、兒童之寄托、嬰兒一年、幼兒二年、幼稚生三年、至多以六年為限、㈧教養、甲、本所對於兒童注重科學之生動、設備求其適宜、（課程表另訂）乙、每月舉行懇親會一次、凡兒童家屬均須列會、以資聯絡、而通聲氣、丙、探望、兒童每週可探望一次、如有所協正時、家屬應竭力合作、對於兒童之教育衛生與習慣等、以臻至善、㈨納費、寄托者均須納費、按月預繳、但有特殊情形之兒童、本所得酌量增減之、納費之數量另表規定之、㈩附則、本簡章由上海市兒童幸福委員會核准後施行之、

▼委員名單　托兒事業組除潘公展為當然委員外、計聘胡叔異、陳白、陳冷僧、陳頃春、邱希聖、劉王立明、王賈一、陳濟成、楊懋榮、馮抑堂、沈同、吳利國、殷冠之、雲英、高鏡朗、江世澄等為委員、

▼募捐辦法　㈠本會為籌募經費辦理本市各種兒童事業起見、根據本會簡則第四條之規定、組成本會募捐委員會、㈡本委員會委員由本會常務委員會推選送請會長聘任之、㈢本會會長及常務委員會主席為當然委員、㈣本委員會之職權如左、甲、負責籌募本會基金、乙、負責籌募本會各種臨時費、丙、負責支配及審查本會各種募集經費之用途及賬目、丁、計劃本會基金及臨時費募集辦法、㈤本會委員均為名譽職、㈥本簡則有未盡事宜得隨時修改送請會長核定修改之、㈦本簡則經本會常務委員會通過、送請會長核定施行、

蘇教廳長 周佛海敬告全蘇父老人士 為發揚全省民族禦侮及民族美德史蹟

全省父老人士公鑒、敬啓者、蘇省向為人文薈萃之區、建國必爭之地、其間懿德卓行、豐功偉業、振鐸實字、代不乏人、以言禦侮精神、則自晉以還、袁山松抗禦島夷、王導之坐鎭幕府、祖逖之規復晉室、周處之征伐羌戎、其後抗金抗元、壯蹟尤著、若金山桴鼓、能寒兀朮之魂、酒甕成丘、猶識蘄王之跡、渡海亭巍然、石港文天祥正氣長存、丞相坊矗立、鹽城陸秀夫忠魂不死、魏勝殲十萬大敵、只須三百男兒、岳飛桑歎里長堤、遂仵一方保障、乃至實樂老翁、念經釋子、黔首鄉衆、紅顏女兒、莫不義憤塡胸、共留抗衛、可欽可敬、觀詠載歌、下迄明季、倭寇猖狂、盜賊蠡起、烈皇殉國、遜清入關、其間孤臣孳子、猛將奇材、叱吒風雲、則戚繼光、俞大猷、任壞、唐順之、劉景韶諸公、皆以百戰威名、挫倭奴於海浪奔騰之上、而如吳江之水師、崇明之沙兵、三沙之者民、瓜洲之鹽夫、常熟之富翁、南麗之童子、無錫之守吏、南通之健兒、或因國難而輸財、或以匹夫而殺賊、其慷慨捐軀、則史可法、李庭芝、侯峒會、黃淳耀、黃淵耀諸公、皆以孤城抗拒、保大明於血花飛濺之中、而如沛縣之耆逸、唯甯之宿將、石星之異僧、松江之名臣、崑山之秀士、宿遷之女詩人、宜興之督師、秦州之志士、或悲亡國而奮起、或由力戰而殉節、凡此歷史上之偉蹟、永繫我民族之靈魂、至若鴉片之役、陳化成抗英于寶山、滬戰之時、我國軍殲日於上海、太平天國之殘壘、誰憑弔六代之斜陽、革命先烈之英魂、盡鍾作三吳之靈秀、以言民族美德、則宜興周處、改過自新之速、卒成一代之勳、奉賢周淵、延頸代母之情、堪垂萬世之範、臨沂之王祥孝思、感遍江淮、寶應之戚氏哀辭、旌垂閭里、淮安之徐仲車、行必避石、平居以節義自持、鹽城之陳又香、減價救災、一舉而流離盡濟、唯亭盛干贄、愛民潔己、遺頌蘭溪、東萊太史慈、知勇孝親、瘞墳京口、高淳之張應亮、勵強剔蠹、拂袖而歸、江陰之吳季子、仗義懷忠、掛劍以弔、如皋故里、猶傳安定之遺風、淮陰專祠、尚留漂母之佳話、郤金亭古、范鏈之名重阜甯、歌風臺高、劉季之出身豐沛、海陵八景、范堤烟柳常新、秦郵一堂、張浚鬚眉如畫、以賤女子而知士節、徐州之燕子樓存、以賢兄弟而報父仇、江甯之老虎洞在、妃橋進履、下邳留謙敬之典型、絲山焚身、唯甯傳剛烈之遺習、餘如溧陽之浣紗廟、豐縣之朱陳村、川沙之仰德祠、峴山之烈女墓、皆屬義同河嶽、光炳日星、舉凡吾固有美德、如忠孝仁愛信義和平、及刻苦耐勞精淬奮發、與夫親愛精誠之旨、慷慨任俠之風、豈僅為吾民族精神之特徵、亦即為東方文化之異彩、本廳職司教化、責有攸歸、深以此等民族史蹟、散布全省各縣、其蒐揚光大善能保存者、固屬甚多、而圯廢荒蕪、徒資憑弔者、實復不少、佛海前此視察江南江北教育、瞻仰名地民族史蹟、念先烈之蘋貞、感國家之危難、以為非集合全省人士心力、不足以闡潛德之幽光、非設法倡導亟謀發揚、不足以振民族之暮氣、即就佛海所聞見、如揚州之史閣部祠、以千古精忠而忍任其冷落、如常州之袈裟塔、以萬安血戰而竟委於蓬蒿、王祥之祠、久蒙蛛網、殲倭之塚、僅剩危亭、胡安定之宅、智叟茫然、盧忠肅之祠、孤區剝落、迴環感念、能不悽悲、今宜萬衆一心、恢宏古跡、官紳合作、顯揚地方、前者如常熟之譚曉、[illegible]城盡毀家財、近代如南通之張謇、建亭廣彰[illegible]德、既忠魂之足慰、復名姓以留芳、除由本廳對於以上各史蹟、督令各縣長、積極從事整理、及由佛海親題聯區、分別闡揚、以昭激勵、並列印專書、廣事流傳、博徵史稿、俾免湮沒外、所望全省父老人士、秉敬恭桑梓之忱、矢効忠黨國之心、丁茲人慾橫流之秋、惟有發揚先賢美德、庶足挽既倒之狂瀾、況值國難重之時、尤須砥礪禦侮精神、好重奐、將危之本、節衣縮食、慷慨捐資、敝舌焦脣、熱心勸導、或復修而妥為保管、或補葺而留為紀念、或歲時而崇祭祀、或翻印而廣流傳、務期十室之邑、無含愁埋歿之英雄、百里之鄉、有聞風繼起之志士、從此吳山萬疊、光華與日月爭輝、江水長流、勝蹟挾波濤共舞、用佈微忱、統鑒助焉、謹啓、

大學教聯 昨開常委會

▼組大學文庫編譯委員會

▼請政府救濟書業不景氣

上海各大學教職員聯合會、昨午後四時舉行第十三次常務委員會、到張壽鏞、江鎮三、林衆可、康選宜、丘漢平、張季信、主席江鎮三、紀錄康選宜、決議事項、㈠大學雜誌社租借本會辦公室案、議決通過、㈡變更常務會期案、議決暫定每星期日午後準二時舉行、㈢第九次執監委員會議交議組織大學文庫編譯委員會案、議決交出版股擬定計劃下次提出討論、㈣九次執監委員會議決推舉吳子敬委員代理常務委員李聖五遺缺案、議決由文書股通知、㈤第九次執監會議交議請政府救濟書業不景氣、並籌設國營書店兩案、議決交文書股擬稿建議、議畢散會、

中學聯 今上午代表大會 ▼在少年宣講團

上海市中等學校學生聯合會、成立迄今、半載有餘、平日對於學生活動及進修工作、頗多努力、茲以學期開始、各校自治會均已改組完畢、特定今日上午九時、假座小西門少年宣講團大禮堂舉行第二屆代表大會、除呈請本市黨政教育機關派員出席指導外、並訂定大會秩序及職員如下、

▲大會秩序　㈠全體肅立、㈡唱黨歌、㈢向黨國旗及總理遺像行最敬禮、㈣主席恭讀總理遺囑、㈤靜默三分鐘、㈥主席致開會詞、㈦市黨部市教育局代表訓詞、㈧修正會章、㈨討論提案、㈩選舉、⑪攝影、⑫散會、

▲大會職員　大會職員、經上次全體幹事會議推定如下、主席團君毅中學翟大鈸、敬業中學高宗端、清心中學孫德敏、尚有二人由大會臨時推選、司儀會劍華、紀錄華東女中陸化存、招待上海女中、民立中學、華東女中、事務私立上海中學、清心中學、

教部催填 留學狀況調查表

教部通令各省市教育廳局云、案查本部曾於本年三月、以「有」代電、檢發各省市廳局、選派留學狀況調查表一份、仰將民國二十二年以前、每年辦理留學經過、據實查填在案、茲查各表、尚有少數廳局、對於前開各表、尚未據報、或報而不全、特予令催、仰文到日、迅予查填呈報毋延、除分行外、合行令仰該廳遵照辦理、切切此令、

師中規程 教部有解釋

為杭州師範及省立高中呈請解釋規程疑義、曾指令解釋、原文未見刊布、現各省間有同樣情形發生疑問者、茲將教部前對浙教廳解釋條文、探錄於下、㈠該中學通學生晚間准免參加自習、惟如何督促考查、應由該校擬定辦法、呈由教廳審核、㈡自二十二年起、凡畢業學生均須遵照中學規程舉行畢業考試、㈢二十二年度以前入學學生、亦須遵照中學規程第五十條至第六十五條之規定辦理、㈣規程第六十二條所謂「均應降入低一學期之學級肄業、」即普通所謂留級、㈤中學規程第六十三條所謂「仍隨原學級附讀、」係指與該級各科均及格之學生、同在一級附讀、㈥中學規程第六十三條所謂「一面設法補習各該科目」、其補習之學科不限於授課時間以內、在課外亦得自由補習、移至次學期前數日舉行、自可通融辦理、同條但書、指一種科目補考不及格者而言、時間上不連續之留級、不在「以一次為限」之例、㈦春季始業學生之學期中學規程第六十九條、已有規定、仍須以該生上學期及下學期成績之平均作為該生學年成績、並須將學年成績於呈報學生學業成績表時呈報、㈧中學規程第六十四條、對於畢業考試不及格者、有「應令留級一學年」之規定、惟查該校既春秋季始業各級齊全、自可特准其改為留級一學期至留級后之補習功課辦法、可由該校酌量情軍、予以補習不及格科目之機會、無庸每種科目輒在第三學年修習、

國產 化學用磁器 教部通飭採用

教部通令各省市教育廳局云、案據江西省建設廳呈稱案據江西陶業試驗所呈稱、竊查國內電線所需磁碟子磁碗、與夫化學用瓷品、多係購自外貨、本所成立以來、一再悉心研究試製、現已製就電線頭號瓷碗、試驗隔電力強、並又製出耐火坩堝、及大小尺寸之蒸發皿多種、施以急冷急熱耐酸耐鹼諸試驗、均與舶來品無異、理合檢同樣品、符具說明書、備文呈懇轉呈通飭採用等情、據此、查該所應用新法製造電氣及化學用瓷成績尚佳、其出品中電氣碗子及二三號瓷碗、早蒙交通部暨軍政部賜予訂購、為數甚夥、茲據前情、可否請由鈞部通飭採用、以示提倡之處、理合檢同原送化學用瓷樣品及說明書、備文呈請鑒核施行等情、據此、除指令外、合行抄發原送樣品說明書一份、令仰轉飭各學校採選購用、此令、計抄發原送樣品說明書一份、

江大網球第二日 女子組中央勝交通大夏棄權 男子復旦勝大夏交大勝中央 ——今日最後決賽——

江南八大學男女網球錦標賽、昨為第二日、於晨九時起繼續交鋒、女子組大夏因故棄權、光華不勞而獲、祗餘中央與交通一場準時舉行、交通之茅於文、竟以兩個光盤慘敗於李玉蘭、誠出人意料之外、結果中央以三對零勝、男子組兩場、較前日為烈、交通以四對一淘汰中央、復旦則以三對二力克大夏、男女兩賽、均定於今晨九時起作最後決賽、屆時當有一番競爭也、茲將昨賽結果列下、

▲女子結果

光華勝大夏（大夏棄權）

中央勝交通（三對〇）

劉玉蘭中〔六—〇　六—〇〕茅於文交

陳　清中〔六—一　六—一〕李　槃交

雙打交大棄權

▲男子結果

復旦勝大夏（三對二）

何求夏〔九—七　六—〇〕馬燦丹復

梁德光復〔六—二　六—二〕任傑星夏

莊壽慈復〔六—三　六—二〕陳百年夏

梁德光 馬燦丹復〔六—一　六—二〕陳百年 黃宗慶夏

何求夏 任傑星夏〔六—三　六—四〕馮以增 梁添成復

交大勝中央（四對一）

王　拆中〔六—四　四—六　六—二〕熊大紀交

茅於悲交〔六—四　六—二〕趙君直中

陳憲章交〔六—一　五—七　六—二〕吳壽祺中

陳憲章 茅於文交〔六—四　六—三〕王拆 趙君直中

熊大紀 鄭德張交〔八—六　六—一〕吳壽祺 劉廣信中

西聯足球 暨南首戰遇西捕 今日三時 在棒球場

暨南隊本屆宿將雖有數楚材晉用、而後起健兒、大有其人、並不因而遜色、今日下午三時、首戰遇悍強之西捕於中華棒球場、以年少力壯之暨南、對付茲老大之西捕、當能予以重創也、茲將兩軍陣容列左、

▼暨南隊　徐亨　謝全和　顧尚勤　陳振祥　徐亞輝　符和萱　雲逢　梁榮海　張鴻藻　梅洪寶　光文

▼西捕隊　活根生　雷馬賽　蕭脫　思和　特飛　白拉特　傑勃　遜　愛德門　威利　克脫　伯

西聯甲組 優游首戰遭挫折 昨日敗於法商 結果為八對四

西聯甲組足球優游對法商、於昨午三時在逸園球場作戰、觀光者三四千衆、優游雖有海上名將扶刃助戰、無奈法商勇悍善戰、被其以八對四擊敗、綜觀優游昨日戰情、中路力量太薄、與對方相較、實成一反比例、法之派克、居中策應、四面照顧、憑其天賦材力、使優游戰士、不能中路斬門、須繞道側進、全局吃虧甚巨、守門手段、亦過軟弱、是致敗之因也、

▲投桃報李　兩軍對陣、在勃脫銀角聲中、戰端開始、此進彼守、來來往往、平平過去、十分鐘後、鍾勇森沿邊進襲、李右友不辱使命、側身怒射、應聲中的、首先得利、但正所謂禍無雙至、派克封球、直衝內地、江王救護未及、柯拉葛縱身頭頂、王才高猛撲落空、投桃報李、造成各一平局、

▲落花流水　既成均勢之後、兩軍咸小心翼翼、鬥智角力、至三十分鐘以後、法商諸將由派克指揮之下、屢攻優門、浦塞脫一枝冷箭、恰中要害、雷米迪遠射奏效、大小華特又狼狽為惡、頃刻之間、殺得優游落花流水、怒惱了孫鐵腿、火星滿頭、於是乃奮不顧身、單槍西馬、在萬馬軍中、左衝右突、果然鐵腿飛起、法門為開、演成五對二上半時之局面、

▲士氣尚振　易地再戰、優游於重創之餘、士氣猶振、相持不下者歷一刻鐘後、東鍾西李、包抄敵陣、互相夾助、李石友再建偉績、成五對三、得茲順利、家球錦順、法軍不敢南下牧馬、惟優游屢攻數、苦不得其門而入、反被W弗特半夜裏殺出門旁、致六失重城、

▲得難償失　在茲屢攻無效、是禍不單行、一班碧眼兒、又蜂湧而至、內撲優門、守將王君又措置失當、柯拉葛腳登留情、乃失第七球、處着風雨飄搖之戰况中、江善敬躬身致傷出場、觀者益為担憂、那知因禍得福、法商主將派克犯規、判罰任意球、孫錦順鐵腿一掃、竟破法門成七對四之比、既而又復被柯拉葛衝進一球、乃湊為八對四之成績、雙方陣線列左、

▼法商會　北軋　愛脫　熱格拉夫　派克　阿札尼　亞匕　華特　雷米迪　柯拉葛　浦塞脫　W華特　斯法　咸迪　凡却

▼優游隊　王才高　王樹森　梁樹棠　孫錦順　李石友　王瑞華　胡有成　江善敬　石金生　鍾勇森　陳家球

中等校網球 光華大夏今決賽 持志暨南複賽遭淘汰 浦東復實初賽遭淘汰

上海中等學校網球錦標賽、昨日下午一時半起、在中華網球場繼續舉行前日未完之雙打比賽、結果暨南勝、最後之一雙打、以二對一淘汰浦東、另一組持志亦勝、再後之一雙打、以二對一淘汰復實、（比數詳後）暨南持志遂獲得複賽權、於二時半起暨南對光華、持志對大夏、即舉行複賽、雙方比賽結果、光華勝兩單打、以二對〇淘汰暨南得決賽權、大夏亦勝兩單打、以二對〇奪得決賽資格、光華大夏定於今日下午二時半起、仍在原地舉行決賽、以定錦標誰屬、就現狀觀測、雙方實力頗為平均、勝負關鍵、均係於雙打組中、茲將昨賽結果錄下、

㈠暨南勝浦東（二對一）

陳仁柏 陳成台暨南〔八—六　五—七　六—三〕王憲瑚 王天錫浦東

㈡持志勝復實（二對一）

沈榮實 魏文炳持志〔六—二　〇—六　六—三〕陳適 王道楣復實

▲複賽成績

光華勝暨南（二對〇）

張沃流光華〔六—二　六—二〕陳成台暨南

李宗道光華〔六—三　六—一〕陳仁柏暨南

大夏勝持志（二對〇）

吳又熊大夏〔六—〇　六—三〕魏文炳持志

雷逢橋大夏〔七—五　六—一〕沈榮實

全運會將開 結束會議

全運會閉幕後、關於會後一切結束事宜、亟待討論、聞該會俟徵得籌備主任褚民誼君之同意、即定期（約在下星期二十月三十一日）開會、討論結束事宜、並指定組股編製全運會總報告云、

中華足球 復旦昨戰勝星光 ——結果三對零——

復旦星光兩足球隊、為中華足球會中字組賽第一幕、昨午交鋒於棒球場、係初次出戰、踢來頗現生疏、復旦方面進攻退守極見純熟、星光人馬、成李昌熾、先後打入兩球、上半時余順章射中一球、下半時林炳、結果復旦以三對〇旗開得勝、

▼復旦隊　陸志明　李昌熾　鍾漢卿　陸秀文　林炳成　楊銘金　張容　安樂生　余順章　周紹文　馮念漢　李琳　王文增

▼星光甲　鄭少康　沈維德　李棟粱　樊喜生　周宗憲　金鳳德　卜濟道　蕭龍　陸守德　陸玉笙

兩杯賽首週 秩序抽定

西人足球會布告、所有該會各項足球杯賽之第一週秩序、業已抽定如次、

▼司高託杯　意海軍對東華、美童對伊令、阿伽爾對暨南、臘克司對德游、西人對菁華、西捕及法商輪空、

▼初級杯　伊令對優游、愛理地對華捕、美童對德律風、意海軍對滬江、東文對宋亮、西人對葡萄牙、正廣和對菁華、

▲今日秩序

與賽隊名	組別	時間	場地	裁判員
華伶對晨光	球一	八時半	棒球場	何春輝
優游對滬青	華字	十時	棒球場	陳吉祥
丁華對英美	會二	八時半	足球場	張樂
東華對友恒	球二	十時	足球場	朱樂繆
浦風對毅勇	足二	十一時半	足球場	邵宗平
進德對大江	足一	一時	足球場	胡守藩
眞如對青年	中字	三時	田徑場	吳同衡
中行對溥岑	會二	十時	田徑場	沈文春
鐵華對公安	會一	十一時半	田徑場	梁翔棟
北城對江南	球一	一時	田徑場	陸小千
青軍對知行	足一	三時	田徑場	董培

（註）如有未交註冊單者、希於比賽前送交書記處、以符手續、

宋財長辭職
中央決懇切挽留
特派李石曾到滬敦勸復職
吳鐵城談宋辭意可望打銷

財政部部長宋子文氏、呈請中央辭職、業於昨日由財政部方面證實此說、中委李石曾及上海市長吳鐵城兩氏、連日往訪宋氏、均負有敦勸宋氏復職之使命、行政院長汪精衛氏、亦將親自來滬唔宋慰留、宋氏辭意可望打銷、茲將詳情分誌如下、

財部證實宋氏辭職

連日滬上盛傳財政部部長宋子文氏、呈請辭職、惟關係方面對於此說、均加否認、難以確切證實、各報社記者昨晨又復麇集宋宅、請謁宋氏、以冀打破此迷離之謎、旋由財部參事秦顯春氏出而接見、證實宋氏辭職之說、據秦氏談宋財長之辭呈、業於三月之前、遞送南京、中央對此尚無表示、至於宋氏辭職之原因、則秦氏並未道及、

宋氏所上辭呈內容

近日宋部長辭職之說甚囂塵上、昨日記者至財政部辦事處再三探詢、已經證實、並從他方面探得辭呈內容、大概謂一二八事變後、重長財政、艱難維持、心力交瘁、恐誤黨國大計、懇請辭職云云、

財部要員繼續負責

宋氏連日在寓接見財部政次鄒琳、常次李調生、及各司長暨要員多人、聞係商移交、惟財部各要員、決仍繼續負責、據財部參事秦顯春氏談、宋財長之辭職、係屬個人去留問題、財部屬員不致同時進退、蓋因財部各僚屬、均係受命於政府、當須繼續負責、不以宋財長之去留而同進退也、

各方竭力慰留宋氏

據京中傳來之確訊、宋氏辭呈到京之後、汪院長除電告蔣委員長之外、並委託中委李石曾氏來滬、敦勸宋氏打銷辭意、李氏於二十六日到滬、下車之後、運行往訪宋財長、談約二小時許、始行辭出、翌日李氏再度往訪宋氏、竭力敦促宋氏復職、上海市市長吳鐵城氏、前日往訪宋氏、亦係敦勸打銷辭意、滬上銀行界方面、亦均希望宋氏打銷辭意、早日復職、

孔祥熙昨乘機飛京

中央銀行總裁孔祥熙氏、因宋氏辭職、爲向中央商洽勸宋氏打銷辭意、及其他要公起見、特於昨日下午四時許、乘昨午一時由京抵滬之福特機飛京、

宋氏辭意可望打銷

宋氏曾於昨日午後三時半許外出訪友、直至傍晚始行返寓、據前日曾往訪唔宋氏之吳市長談、本人昨日(即前日)往訪宋氏、係以私人資格敦勸宋氏打銷辭意、中央對於宋氏、決不任其高蹈、汪院長亦將親自來滬唔宋留慰、宋氏辭意可望打銷云、

民營輪業爭聯運權
鐵交兩部會復

上海市商會及上海輪船同業、前電請行政院、對水陸聯運事宜、命准不必限於國營招商局、以均待遇、記者昨探悉行政院已分別令飭鐵道交通兩部、會擬具復、鐵道部昨並令隴海路局查照具報、另分函交通部、訂期會商辦法、聞鐵部意見、以謂祗須不背負責聯運之原則、及辦法、自無不可、惟招商局與鐵部所訂水陸聯運合同、招商局並須向海關墊付巨額稅銀、其他民營輪船公司、有無此項能力、亦在斟酌之列、總之民營輪船公司與鐵道聯運、在原則上、如民營輪船公司能受負責聯運辦法、手續完竣時、如可運向湘鄂路先接洽試辦、能有成效、鐵道部因一視同仁、未始不可同樣簽訂合同也、至交通部方面、尚在力主由招商局完全負責中、大約週內交鐵兩部主要人員商定辦法後、即可由行政院電復滬商會、

江鳳機昨環飛本市
下星期六飛通

海軍製造飛機處之江鳳號水上機、以修改浮船工竣、故於昨日上午十一時試飛、由海軍部派常海巡洋艦航空教官許成棨氏駕駛、由西炮台江面起飛至江灣及虹口公園一帶、並在全市天空環繞一匝、至十一時三十分、始行在原處降落、成績甚佳、而六百五十匹馬力、每小時飛行可達一百英里、至該機飛赴南通日期、則已定於下星期六云、

黨政今午追悼林煥廷

革命先進林煥廷氏逝世後、黨國要人以林氏畢生效力於革命、盡忠於黨、乃由林主席等發起開會追悼、以致哀忱、各情已誌前報、茲據追悼會籌備會消息、定於今日下午三時在貴州路湖社舉行、中央派葉楚傖代表致祭、西南執行部及政務會亦派有專員來滬致祭、大會已推定立法院長孫科担任主席、黨國要人多與林氏有舊、自必素車白馬、冠蓋雲集、哀榮備至矣、茲將大會秩序開列於下、㈠全體肅立、㈡奏哀樂、㈢全體就位、㈣主席就位、㈤獻花圈、㈥讀祭文、㈦全體向林先生遺像行三鞠躬禮、㈧中央黨部致祭、㈨西南執行部致祭、㈩西南政務會致祭、⑪主席報告、⑫演說、⑬其他各機關團體致祭、⑭攝影、⑮奏哀樂、⑯禮成、

實行郵電合作
先由江浙試辦

交通部爲謀改進郵電業務發展交通效率起見、擬將郵電兩政、實行合作、現已飭各主管司磋商合作辦法、一切詳細計劃、業已擬就、不久當可實施、至其合作辦法、以郵電兩項、均有合作之利益而增加負担爲原則、但吾國幅員遼闊地方情形不同、爲謀便利實施計、擬先由江浙兩省着手試辦、如成績優良、再逐步推行各省云、

英美俄又競爭
煤油價又跌
每十加侖跌價五角

自英美俄三國、爲爭奪在華火油市場、互相跌價傾銷後、油價頓形慘跌、旋經三方妥協、一定一致增價、但昨忽跌價競爭、記者當分赴各方探詢詳情、茲誌各情如下、

▲油價狂跌　據悉、自本年八月一日、德士古美孚亞細亞油遍地等四大火油公司、一致協定增高售價、停止競爭以來、各公司即將每十加侖售洋五元二角之舊價、提高至五元七角、漲高五角之多、事隔月餘、美孚油公司、忽於九月七日、又單獨跌價、恢復舊價、德士古以商務關係、亦隨之跌價、迄今英之亞細亞、俄之油遍地、爲謀奪佔在華市場起見、亦一律恢復、每十加侖售洋五元二角之原價、

▲劇變原因　據記者自多方面探得確悉、此次四大火油公司、忽又跌價競爭、實緣劃分我全國火油市場、未能勻、按本年八月一日、四大火油公司所訂立協定中、首要條件、即爲均分中國火油市場辦法、決議美孚之銷油量、可佔中國火油總銷數之三分之一、其餘三分之二、由三公司均分、惟美孚近又以該公司之老牌油、銷路特佳、爲分區營業起見、乃與各公司協商、增加銷量、後以細故未得要領、故今單獨跌價競爭、全國火油市場、益形混亂云、

▲英美競爭　當俄火油初入中國市場時、美孚德士古亞細亞三大火油公司、爲保全固有之在華火油市場起見、即聯合抵制俄之油遍地、後鑒該公司實力雄厚、難於打倒、美孚即出而言和、宣布休戰、今亞細亞以美孚突然跌價、破壞協定、認爲故意搗亂、遂致形成亞細亞與美孚之戰、故先前英美對俄之戰、今則已成英美之戰矣云、

▲我國坐利　據四油界中人告記者、我國油礦雖多、但均尚未開掘、人民所需用之火油、概由國外輸入、每月之輸入量、約在一百三十萬箱、漏卮殊鉅、此次各火油公司、劇烈跌價競爭、實於我國有利無害、以目前之售價論、我國可於火油一項、每年可減少漏卮八百萬元云云、

新式標點　公文程式　戴渭清編

行政院通令　嗣後各機關公文一律採用新式標點

從前諸君所備之公文書籍・現在已不合用・請備本書・本書爲公文革新後第一部合用的參考書・全部新式標點・有六大特點列下・

價目　四厚册三十萬言　錦裝一盒　原價六元　特價一元二角　外埠函購另加寄費六角一分

贈品　購書一部贈怎樣使用標點一册　以點一符號一月爲限

上海四馬路　大衆書局發行

補腎強精　賢氣丸　佛慈大藥廠

口氣死名醫之治咳丹方
▲有我國五千年實驗之歷史
▲奏二百萬倍強大之溶血力
(藥理說明　函索奉贈)

桔梗素　治咳化痰　補肺聖藥

本草云、「桔梗利肺臟、補血氣、除寒熱、療喉痛、有消痰、去肺熱、氣促、咳逆之功能」、醫聖張仲景、以桔梗湯爲主治肺癰、咳嗽、咽喉痛之最靈驗、故宋仁宗潛邸名曰「如聖湯」、蓋言其靈驗也、

(一)佛慈桔梗素、含有皂素saponin學說上開一新紀元、其祛痰力最強大、(溶血力二百萬倍)之Lipoid可溶性成分、故其治痰上之藥理作用、最爲殊勝・
(二)用量輕微、且無何等不快之臭味、故亦適宜於婦人及小兒之服用・
(三)桔梗素專治肺結核(肺癆)、流行性感冒、急性慢性氣管枝炎、肋膜炎、新久咳嗽、百日咳、痰飲宿痰、喉頭結核、喘息、及一切呼吸器病等、有不可思議之特效、定價每瓶洋七角

根治胃病之特效療法
▲公開我國五千年祕傳丹方
▲歡迎全世界中西醫家實驗
(藥理說明　函索奉贈)

開胃靈、係根據漢醫聖張仲景枳朮湯、及人參開胃湯等、歷代太醫院祕傳實驗靈方、改良精製者也、其成分、爲國藥神麴、麥芽、人參、白朮、龍膽、砂仁、肉桂、丁香、茴香、乾薑、薄荷、甘草等、所集成、且應用新科學的製藥方法、抽出其有效成分、而提精製靈、略述醫治作用如下、
一、開胃靈、芳香可口、清爽宜人、能增進胃粘膜分泌、使和平衰退之機能、恢復其狀態、入胃內即散開溶化、故於三分鐘之時間即可上通、收效較諸丸丹等固形藥物爲神速、此乃萬試萬靈者也・
二、開胃靈專治急慢性胃炎、胃酸過多、胃潰瘍、胃擴張・
三、開胃靈治胸悶不振、反胃吐酸、胃氣痛、鼓脹、噁心嘔吐、及一切消化不良等症、有不可思議之神效・(開胃靈定價小罐洋六角大罐一元二角)

開胃靈　胃病靈藥　佛光商標

奉贈科學國藥第二集　函索即寄

上海英租界西藏路三十九號　佛慈大藥廠有限公司啓　電話九〇六三一號　各埠各大藥房均售

長安公墓
○穴基丈二長八尺闊　○價目每穴洋四十元　○土質高燥不見滴水　○運柩迅速隨時隨碑
○立案完備永久保管　○水陸交通直達墓地　○停柩殯舍暫不取費　○代築堅固美墳碑碣
○章程圖案函索即奉
事務所　南市董家渡一四四號　電話南市二三四二七

浦江五號渡輪試航
（昨日下午）
市輪渡航線展長至吳淞
爲亞東唯一之精美渡輪

本市輪渡事業、自收歸市辦後、因經營得宜、故甚形發達、茲以駛行吳淞銅人碼頭間之五號渡輪亦已完工、特於昨日下午、在該渡輪內、招待各界、於下午二時半開航至吳淞三夾水口、旋即飛返滬、茲誌各情如次、

▲試航盛況　昨日爲該輪初次試航、由該社邀請本埠中西人士參加、佐以公安局軍樂、到者有市長吳鐵城、秘書長俞鴻鈞、財政局長蔡增基、公用局長徐佩璜、航政局長朱耀廷、國際電信局長溫毓慶、興業信託社常務董事吳蘊齋、市金庫庫長吳子辭、市府秘密唐士煊陳克成耿嘉基王紹齋、郵政儲匯局總務處處長許元芳、工部局會辦何德奎譚紹良、兩路管理局秘書顧奏輪才、及中西各報館記者等兩百餘人、該輪先於是日上午十時、停靠南京路外灘銅人碼頭、來賓簽名後、由招待欵待每人贈送新渡輪照片一張、以資紀念、午後二時半後樂聲作、並有該社兩端行駛之對江渡輪隨後行駛、經過各碼頭、並不停靠、逕抵吳淞時僅三時四十分、回程途中、該社特備精美茶點、欵待來賓、至五點鐘回抵銅人碼頭、是日天高氣爽、來賓暢覽浦江秋色、莫不欣快而歸、

▲市長參觀　吳市長等於一時許親至銅人碼頭、由市輪渡總管理處處長譚伯英、陪同登輪參觀特頭二等艙房以及機器房等、吳市長對於輪內各項設備精緻、布置整潔、深爲嘉許、旋在特等艙內略進茶點、即行辭去、據聞該輪實爲上海唯一之精美渡輪云、

▲建造原委　上海市興業信託社經營本市浦江輪渡、擴充改進、不遺餘力、現有新輪大小不下十餘艘、浦江兩岸行旅無不稱便、現有長渡航線、僅有上海銅人碼頭經過西渡慶甯寺東溝高橋爲止、而市府劃定油池區域之老鼠沙、及吳淞兩處之交通、尚形不便、故該社不惜鉅資、費銀十五萬元、添建五號大渡輪一艘、加入原有長渡四輪行駛、將航線展長至吳淞、完成浦江北段之交通建設、

▲構造概要　該輪構造長一百二十呎、闊二十一呎、深九呎半、吃水五呎半、排水量一百九十五噸、用六汽缸三百三十四馬力之柴油引擎鼓動、速度十二海哩、載客六百人、下層爲二等艙、全用藤背椅、刷以頭號京漆、每座均有三角形木條間隔、使乘客不得躺臥、光線空氣均極充足、爲任何江輪所不及、中層前部爲頭等艙、坐椅概用柚木、椅背照人體背之曲線製成、後部爲二等散艙、兼裝貨物、上層爲特等艙、艙居中部、內設酒排檯、用義大利大理石製成、冬季有暖氣爐、利用柴油引擎揮發之熱氣、可使艙內溫度增高、其內部佈置之精美、不在外洋輪船之下、雖一衣鈎之微、亦有特殊之優點、其門窗開關及門鎖等均在德國名廠、佔柏林地道車所用者定造、艙之後部有音樂台一座、甲板概用柚木、並用機器磨光、關於安全方面、備有充分之救命圈及救生浮筒、消防設備除救火藥水外、每層均另備救火龍頭、可謂雙重安全、關於技術方面、全輪水淡豐腴、下部裝八寸寬浮水兩道、雖滿載乘客、亦無傾斜之弊、船頭採最新之軍艦式、船航作水流線式形、倘不幸與他船相撞、其水線下部無礙擁之虞、船舵如魚背、此尚爲東方造船界中初次使用、其優點爲轉動輕便、同時增加航行速率、該輪設備、其頭等艙及二等艙清潔簡單適合普通旅客、特等艙精雅華美、適合於往來遊客、其實際對於各種搭乘之需要、均能切合、此乃該輪特殊之優點也、

全國鐵路聯運開始
滬平直達貨車實行
每日由上海北平對開各一次
四〇二昨駛平四〇一昨駛滬

全國鐵路負責貨物聯運、定十一月一日實行、滬平直達聯運貨車、昨日起實行、上海北平每日對開一次、指定第四〇一次及四〇二次爲滬平聯運貨物直車、茲誌詳情如下、

負責聯運定期實行

全國鐵路負責貨物聯運、鐵道部會令京滬、滬杭甬、津浦、北甯、膠濟、隴海、平綏、正太、道清、湘鄂等路局準備、頒布全國負責貨物聯運暫行辦法四十二條、同時會飭各路局並依照部頒之現行貨車運輸通則、現行貨車負責運輸通則、暨辦事細則、採貨單章程、處理細則等辦理、定十一月一日實行、自實行後、凡負責聯運貨物、在負責運送期內、如有損失、在何路發生者、應由何路負責賠償、其不能證明在何路發生者、應由經運各路按照所得運費、比例擬償、今各路局均已指定貨車、準備就緒、各聯運車站已決定、行車時刻、亦已排妥、

滬平直達貨車開始

京滬津浦北甯三路部、奉部令開行滬平貨車、已於九月一日實行、及至十五日止、因貨物減少、臨時停止、今首都鐵路輪渡、已於本月念二日通行、鐵道部特電京滬津浦北甯三路、於本月念八日起、先將滬平直達聯運貨車實行、備全國鐵路負責貨物聯運之準備、該三路奉令後、於昨日起開始實行、上海北平每日開一次、指定第四〇一次第四〇二次爲滬平直達聯運貨車、昨日上海麥根路站下午五時念分、開第四〇二次、今晨六時四十分抵南京江邊、上輪渡過江、下午三時念分由浦口開、明晨十一時四十五分抵天津、下午六時卅分由北甯路天津開、後日晨十一時二十分到北平、北平前門、昨日北平前門下午十時三十六分開第四〇一次、下午二時念六分抵天津、下午九時由津浦路天津開、明晨五時念五分抵浦口、上輪渡、下午二時由南京江邊開、後晨六時抵上海麥根路站、

郵總局還京
元旦或不及遷　供應處仍設滬

全國郵政總局將自滬遷移至京、總局新址在南京與鐵道部相近之處、另設新廈、前曾有決定於明年元旦遷京之說、記者特往訪該局負責人、據談、總局雖已決定遷京、惟時期尚未確定、因種種籌備方面、猶未處置就緒、元旦遷移之說、恐未必即能如期、至於四川路郵局全部、亦僅僅只有四樓總局搬去、所留各處辦公室、將全由上海區管理局支配、其餘部份一律照常、且總局下所設之五處、㈠總務處、㈡供應處、㈢經盡處、㈣聯郵處、㈤財務處、亦僅有㈠㈢㈣㈤四處搬去、至於供應處仍須設在上海、因供應處事務爲辦各種材料、以供應本局之用、留滬較爲便利、當本局總局前設於北京時、供應處亦在上海、即爲此故、惟本局各職員多有因居上海甚久、不願離滬者、但在總局辦公者、勢在必遷、至於上海管理局方面、有人自願赴京供職者、總局亦可酌予更調云、

市政會議
二四六次

本市市政府於十月三日舉行第二百四十六次市政府會議、出席羅泮輝、吳醒亞、文鴻恩、蔡增基、沈怡、潘公展、徐佩璜、(周斐成代)李廷安、金里仁、(溫一如代)列席俞鴻鈞楊虎、主席市長吳鐵城、甲、報告事項一、秘書長報告江海關擬在老鼠沙油池區域附近、建造火藥庫案、定於明日由滬關方面、及本府派員會商、二、公用局長報告、協同交通部國際電信局、辦理特區無線電台登記事宜、最近情形、乙、討論事項、一、本府職員晉級加薪案、議決交命秘書長會同吳蔡徐沈四局長審查、二、衛生局擬訂分區設置衛生機關通則案、議決通過、三、建築紀念門案、議決、㈠建築費由市長及各局長發起勸募、㈡推定潘局長撰擬文啓、㈢由工務局派員會同秘書處第一第二兩科、籌備進行事宜、

西北航空又斷

上海至迪化之西北航空線、頃又因新省亂事而中止、上星期內、出發之機、僅至蘭州、歐亞航空公司總理李景樅氏、特於昨晚離滬赴京、謁交部當局、會商關於通航辦法云、

黃芸蘇昨日放洋赴墨

我國駐墨公使黃芸蘇、自奉令後即於日前來滬、黃氏在滬曾有數日之逗留、即於昨晨八時半、乘大來公司麥金利總統號離滬放洋、黃氏係於前晚十一時許登輪、某親友等均前往送行、聞黃氏得於下月中抵美國舊金山、然後轉赴墨京履新云、

工業安全協會
昨開整潔會議

工業安全協會、爲謀界內各廠工業上之安全整潔起見、特組織整潔委員會、於昨日下午二時召集會議、到各廠代表十餘人、當推顧道智爲主席、報告開會後、即由各廠報告組織分會經過、旋即開始討論、㈠組織人選、由各廠領導或工頭爲組織整潔分會指導員、再就工人中擇有才能者負責指導、㈡上項人員定名爲整潔員、均須參加、㈢凡廠內有關係之各職員、㈣組織內部不分股、一切均由指導員負責、以便集中力量、㈤指導員所選定之各整潔員須得本廠廠長之同意後、再行公佈、以昭慎重、㈥指導員之人數、不限定一人、由各廠自定之、㈦各廠廠長或經理、爲各整潔會之當然主席、要事不能出席時、必須出席、如有代表之、㈧某廠分會成立時、即定名爲某廠安全協會第七分會、㈨每月五日爲各分會之常會日期、㈩每月十日由主席及指導員、將本廠全部檢查一次、以資整潔、⑪各分會成立時、須由安全協會派員出席指導、⑫工人如有過犯、或不聽指導者、可設法勸導之、

本市煤銷轉旺
入秋以來　價每噸漲五角

昨據本市煤業市場消息、本年入秋以來、煤銷驟見暢旺、夏季因市上需要減少、煤業市場每月成交數量、概在七八百噸左右、近日則已增數十噸以上、同時售價亦見提高、平均每噸計漲五角左右、日煤自我改訂新稅則後、進口原已減少、但近因價格已隨國煤增高、致進口數量又復激增云、

販日米案
八大奸商　解約緩和空氣

關於本市永大等八米行私販日米一案、經各方竭力反對、嚴重警告後、該米商等遂明已與漢道來洋行解約、大白社記者、昨特向熟悉此事之米商方面探悉、此次訂購五萬包日本陳米、以永大之順某爲領袖、最初祇有三家、嗣後可一般米商所懋、乃從拉攏有力量之米行五家、聯絡一致、詎爲外界所聞、羣起反對、該米商知難立足、遂與漢道來洋行接洽解約、聞係表面上一種緩和空氣之手段、查此項日米、原定如能順利脫售、每包可獲利二元、五萬包可盈餘十萬元之鉅、故該八奸商不惜喪心病狂悍然爲之云、

吳縣商會電滬市商會云、報載日米蓮滬傾銷、事關妨礙吾國農產、值此農村經濟衰落之秋、若任令販價行銷、勢必國米價格、愈見壓抑、不獨利權外溢、造成經濟恐慌、更恐農輟於野、引起全國騷動之危、敝會心爲之危、難安緘默、謹特電懇、立予切實設法制止、以維農業、而救民生、毋任迫切、吳縣縣商會叩有、

良如臘腸臘鴨
老店　東武昌路同德里口
第二支店　北四川路三新里口
第三支店　南京路石路口
老店電話　四五〇六三號
支店特設小食部
著名瓦煲臘味飯

怡和理貨工潮
社會局調處
請海黨部協助

英商怡和各輪理貨工人、提出要求改良待遇、發生怠工風潮、經中華海員工會籌備委員會交涉、公司允接受條件、工人即行復工、今又發生變化、買辦團體中華航業互助會不允簽字、並呈報主管官署核辦、社會局得報後、即派員會同滬員特別黨部調查、並定十月三十日上午九時召集中華航業互助會及怡和理貨工人俱樂部問話、進行調處、

電力工潮
解決有望

自上海電力公司發生工潮後、市總工會以電力爲公共事業、如果一旦停頓、影響社會至爲重大、且本市於一二八以後、工商凋敝、市况衰落、實不能再受不幸之打擊、故一面令飭四區水電工會、轉飭發電工人繼續維持電流、一面分請黨政機關工部局董事會、及各界領袖共商解決辦法、但終以公司態度堅持、迄未結果、該會以長此僵持、難免發生意外、故復於前日在報端發佈公告、代工人申述最低要求五項之理由、並表白該會對於希望、公告後、已引起本市各界深切之同情、紛函該會認該項主張合理、願作後盾、甯波同鄉會等已定期卅一日(星期二)晚七時、在甯波同鄉會召集緊急聯席會議、對於該項將作更嚴重之表示云、又中央民運會總幹事李人祝、昨日復由京到滬、即至市府與俞秘書長磋商處理電力工潮辦法、大致已決定、最短期內或可望解決云、

建設獎券零條
中獎不受影響

自航空公路建設獎券辦事處通告第二期獎券如在售餘退回券號內搖中一等獎、決由政府將該一等獎本身應得獎金五十萬元捐增與購券人作爲特獎、重新搖取、以在售出券內搖中爲止等因以來、一般購券人多以第二期獎券係分條發行、如遇搖中一等獎之號碼祗售出一二條或三數條、其餘同號數條業已退回歸政府承受、則將如何辦理、莫不紛紛疑慮、記者昨特往訪該辦事處負責人、據云、早與各省代銷總經理訂明、凡整券一號(即一張)如經按條售出、無論售出九條、或祇售出一條、則所有餘存未售之一條以至九條、一概不能退回、均作售出論、故毫無問題、購券人儘可無須疑慮云、

小言
煤油競銷　（蕉）

在中國所銷煤油、初祇美孚亞細亞德士古三家競爭；自油遍地來華傾銷、煤油市價、遂大有變動；營煤油業之商人、動色相喜曰、四家競爭之結果、中國每年可減少漏卮七八百萬元。

實則不然！中國內地未用煤油之處尚多、以四家競爭之關係、勢必竭力向未用煤油之內地推銷、而其漏卮、非特不減少、抑且逐漸增加。

中國不自設法開採煤礦、惟知採用洋貨、則漏卮將無窮盡、而煤油價愈跌、國人永無顧望自鑿煤油井、而永將採用舶來煤油。

本市設七區 貸本出借與災區
分貧民農事建屋小工業四種 自五十元至五百元分四年還

關於本市社會局與戰區善後委員會舉辦之貧民借本、以資救濟貧民、並爲調劑金融、俾社會經濟得以流通事、記者昨特以此問諸社會局管理貧民借本之負責人、據談如下、

▲經過情形　在一二八以前、全市貧民借本事、均由社會局主辦、共分南市閘北兩借本處、社會局原有資金約四萬餘、年來以利息贏餘、加至四萬五千金、但閘北方面、因戰後收本無着、江北貧民或逃或死、難以追索、故損失當在三千金以上、現閘北方面、因已有戰區善後會舉辦之貧民借本處、規模較大、且委託社會局代辦、故局方卽將舊主辦之閘北貧民借本處停止、專辦南市一處、

▲現在狀況　戰區善後委員會主辦之借本處、由財政部撥來二十五萬元、前次籌馬慈善券所得又十七萬元、合併數目爲四十二萬元、惟社會局代辦處已收到實數爲三十六萬元、其餘因非急需、尚未完全領取、此數目中有二十萬元、由教育局領去、撥付爲戰區學校救濟、至於借本辦事處、共設七處、㈠閘北區、㈡江灣區、㈢殷行區、㈣引翔區、㈤眞如區、㈥吳淞區、㈦彭浦區、

▲借本種類　至借本處借本辦法共分四種、第一種貧民借本、第二種農事借本、第三種建屋借本、第四種小工業借本、農事借本、以該農民之田地契約作抵押品、建屋借本係復興災區計劃之一、以便災民在閘北方面恢復舊業、小工業借本、如織襪廠及棉毛鋼鐵玻璃器具等小本經營、均可向該處挪借、且不取利息、借出之數、自五十元至五百元爲止、至於建屋借本、以江灣區領去爲最多、計共十萬元、

▲償還辦法　社會局借本處與戰區善後委員會之借本處性質略有不同、該會所辦之借本處、完全爲慈善性質、而社會局方面則爲調劑社會之經濟、不全爲慈善事業、故須取微息、例如借款二十元、與小本商販、着令按日償還一元、至償完爲止、取利二角三分、但爲防其避債逸逃計、須明瞭其住處、並須着令請一店鋪作保、必要時仍由公安局方面會同該局合辦云、

棉業統制會 棉業專家考察返滬
陝西涇渭渠開浚後 產棉增加二十萬担

全國經濟委員會棉業統制會、因鑒於統制棉業、必須注重植棉、故於開始成立組織時、卽由專家孫思麐馮澤芳、分往湖南湖北陝西山東等省、考察各產棉區域狀況、以期着手切實改良、孫馮兩氏、業於日前歸來、正在草擬報告、記者昨特往該會訪問、茲據該會總務副股長鄒粹培君所告、分誌如下、

▲先事改良植棉　據鄒君談、棉業統制會自成立後、因責在統制棉業、故必須先從各產棉區域、改良棉種、以期生產得以增加、棉產足敷應用、不再仰給外棉、同時因生產之增加、使農村經濟、得以調劑、故棉業統制委員會、對改良棉種、異常注意、

▲孫馮分途考察　棉業統制會有鑒於斯、故自未正式成立之前、尚在組織期中、卽由植棉專家孫思麐、馮澤芳兩氏、分途考察、孫氏係往陝西等處、至陝後、甘肅及新疆方面、亦會極力歡迎孫氏前往、惟因限期至促、未能實現、卽由陝經豫魯返滬、馮氏係往湖南湖北等省、兩氏業已先後返滬、考察之期、爲一月另四日、孫氏現正返南通鄉間、俟回滬後、卽以考察所得、草擬報告、以供會內之參考、

▲各區棉產概況　至我國產棉區域、向分長江黃河兩大流域、棉產以黃河流域爲佳、據孫君考察歸來後談及、今年陝西棉產、較去年豐稔、因自涇渭渠開浚後、沿線棉田、得灌溉之宜、故增產棉花達二十萬担之鉅、價值約達八百萬元、農民因處豐收、經濟上已獲相當調劑、是以水利之開發、亦爲救濟農村之要圖、同時西北爲我國富源所在、南方人民、允宜注及之也云云、

招商局 攬載閩貨
水脚跌二成半

招商局行駛滬閩線輪船、自從閩變拒裝貨物後、每次開航、營業減少、昨特發表宣言、詳述經過、並實行跌減水脚二成半、致引起三北常安怡和等表示不滿、茲誌詳情如下、

▲跌價招徠　招商局昨發表公開攬運閩貨宣言云、本局輪船運閩貨物、以前因種種關係、對於各商幫待遇、容有未盡一律之處、現在本局改爲國營、其於國內航運之維持、貨客之便利、因當格外注意、卽於各商幫報裝貨物時、待遇上亦當一視同仁、嗣後凡屬正當客商、來局報裝運閩貨物、無不竭誠歡迎、再本局輪船、在閩開航最早、茲爲擴展營業起見、亟應與各商幫互相聯絡、共謀進行、准自卽日起、所有關滬閩來往各貨運費、一律照原列水脚毛數暫行跌減二成半、以廣招徠、本局泰順輪船、常川行駛滬閩航線、速率最重、無不適宜、尚望各商幫行號、隨時將閩貨源源報裝本局輪、不特本局營業、得以發展、卽閩市繁榮、或亦稍有裨益、此宣言、…公鑒、幸…敬此、

▲同業不滿　行駛上滬溫州間各輪船公司之輪船、爲招商局泰順輪、三北公司萬安、怡和公司捷陞輪、常安公司華安輪、寧紹公司甬興輪、總計五公司輪船五艘、今寧紹公司甬興輪、已在浙江洋面觸礁沉沒、自招商局泰順輪爲閩客拒裝貨物後、會由航業公會出任調停、設法疏通、現定昨日再行會議進行疏通、今招商局特宣言減低水脚二成半、三北各公司、深爲不滿、或將受招商局跌價影響、隨之跌價、

市府續聘圖書館等委員
張公權李復蓀等

市政府以籌設市立圖書館博物館體育場、聘定葉恭綽等籌備委員、該會業於日前舉行成立大會、茲悉市府以搜各方人才協助起見、再聘張公權李馥蓀唐海安盧錫臣陶桂林王正廷吳蘊初等爲委員云、

中國經濟 信用合作社 開發起人會議

中國經濟信用合作社、籌備年餘、經已就緒、昨日下午一時、在八仙橋青年會九樓、開發起人大會、到有張壽鏞丘漢平林衆可蔣建白張永年楊俊麟夏鳳岐張楚鳴莊祖同陳侃鄒天任吳經瑞周濟生張季信張國瑞吳克松明耀五邱金猷等數十人、由丘漢平主席、報告籌備經過、詳述業務方針、社員利益、及開辦經費各費等事、繼由張壽鏞蔣建白林衆可張永年莊祖同周濟生諸君先後發表意見、大致謂社會對於本社之希望甚殷、本社尚未開幕、而願意加入者、已形踴躍、故本社同人之責任甚重、對於入社社員之利益、必力保障、當犧牲同人之一切利益、力求其實現、繼研究業務章程、皆認爲滿意、旋議決於本月三十日、在漢口路四五五號社所召集成立大會、並定於下月十一日上午十一時、舉行開幕典禮、

亞細亞公司圈沒 浦東舊西渡
堵塞出浦咽喉 民衆大爲憤慨

浦東舊西渡碼頭、近被英商亞細亞公司圈沒合併一案、附近民衆、見出浦咽喉、將被堵塞、莫不憤慨異常、但最近該公司進一步竟雇役勤工、居民一時情急、遂集衆婦女百餘人、到場阻止、當時形勢頗爲嚴重、接連三數日、雙方仍堅持不下、幸公安警察彈壓得力、未釀禍端、現公司方面見事未償願、已於昨日諭令各工人停止堵塞工作、在浦北各紗廠做工之男女工、亦乘機強迫渡船舍乎詩渡口載客上下、恢復昔日狀態、據熟悉內幕人云、該公司現擬另籌妥善辦法、先在該碼頭東盡頭另闢出浦小路、並照現有原狀建造岸橋、在上空橫過此路、以平衆憤、惟民衆方面、以此說尚未證實、深恐該公司舊態復發、故堅抱不屈精神、奮鬥到底、昨日並推派代表向洋涇鎭紳董潘志文先生處請願、要求轉懇浦東同鄉會常委杜月笙先生鼎力援助、務使達到保留舊西渡原狀之目的、當由潘董表示接受、允予轉達、而當地五區二十及二十七兩區分黨部、自據民衆呈請援助保存舊路後、亦分別據情呈請五區黨部轉呈上級核辦、

太古工潮 汕廈亦拒裝卸

英商太古洋行驅逐吳淞輪中艙工友、以致激成粵海員總罷工一案、迄今四月、未能解決、經粵五省外交處從中調停、海員提出六項條件、太古答復、未全部接受、粵工商籌組之航業合作社、已籌備就緒、明春可開航汕頭廈門二地、海員決下月一日起、聯合罷工、粵記者總會通電聲援、茲誌各項詳情如下、

……總行答復……仍須減工……

吳淞輪驅工一案、自經廣東海員工會交涉無效、罷工以來、已有四月、曾經廣東五省外交處甘介侯、英領恰和太古二行大班海員工會等從中斡旋、卒以公司不負責任、致無效果、經海員提出復工辦法六項後、粵公司卽向倫敦總行請示、據中艙公司所負責人對記者稱、粵太古行業向工會發表、大致接受、惟工人復工方要求、謂總行意見、對工人復工六個月給予解僱金、須裁減十分之三、由公司方面、每名四百元、工會方面、以目的未達、故仍堅持、

……組航業社……明春開航……

自粵海員罷工後、太古已放棄貨物、改由怡和恰商二行承裝、然爲永久對付起見、故由南洋僑胞及粵海員工會市商會滬商合組工商航業合作社、資本額定三百萬元、業已籌備就緒、開始收股、各方認股、甚爲踴躍、三江幫已認股念萬元、並由粵市商會出面、向挪威輪船公司接洽租輪手續、共租十艘、其航線爲汕粵汕廈、以期救濟失業工人、並奪取太古航權、並定明年正式開航、

……汕頭廈門……繼起罷工……

太古航線、自放棄廣東航線後、全力在汕頭廈門活動、汕頭爲南洋班必往之路、故爲太古南洋小呂宋航線之咽喉、廈門亦佔重要地位、自粵海員罷工後、汕頭海員以公司全無誠意、故於本月四日通電全國各地、卽日起所有貨物拒裝太古船隻、並定十一月一日起、同時罷工、與鎖倉庫、拒太古輪裝貨物起卸、以促公司最後覺悟、第二步方針、並擬令漢口牛莊大連營口甯波蕪湖各地、依樣對付云、

……抽貨物捐……資助海員……

廣東市商會自爲便利海員赴付起見、會令各業盡力資助、近復發表嗣後運粵貨物、一概按順從價由市商會抽收貨物捐四厘、以助海員經濟、除米關民食免收外、煤炭係交通機器工業另訂辦法收、所有此外貨物、業已開始征收、成效甚爲宏厚、定征至吳淞輪案工人復工解決後爲止、

昨日汽車游行
中華全國道路建設協會

爲普遍造路運動起見、於昨日下午二時、舉行汽車遊行、參加遊行者有中化學工業社亞浦耳等國貨廠商及各大汽車行連個人參加者、總計共一百餘輛、三時一分由李醫任傳榜等前導、自爹神父路體育協進會籃球場出發、照原定路線至江灣市中心區、時正四時三刻、乃各散去、該會爲增加參加者興趣起見、特請吳鐵城王曉籟葉恭綽等三人爲汽車遊行裁判員、評判遊行成績各車裝飾、並備銀盾三只獎憑三紙、以贈成績最優者、

營造業沈一震 兩妹控其霸產

住居山海關路玉林里二百七十九號之沈一震、以營造爲業、自其父沈睦英故後、遺產三十餘萬、悉數據爲獨有、任意處分押賣、對有繼承權利之兩妹、毫不在意、遂致被其妹沈玉琴、延詹紀鳳一綱兩律師、向第一特區地方法院提起析產之訴、請求判令被告、將全部動產不動產、交出、以三股分析、緣沈睦英與髮妻、共生子一女二、卽一震、玉琴外、另一女已適黃姓、而玉琴年華雖大、然迄猶未出閣、現住白克路大通里念二號、睦英素爲木匠、卅餘歲時、卽來滬以藝糊口、初頗貧困、由是起家、念餘年來、克勤克儉、竟以病故、其子一震、當時已別有懷抱、並不將兩妹之名列入訃告、厥後遂將產業、或賣或押、玉琴查明後、以父骨未寒、兄已如是行動、若再默無表示、則應繼權利、勢必被佔無餘、始請求法院、准將父產歸兄妹三人平均分配、初審結果、認原告與被告以及其出嫁之妹、同有平均繼承權利、所請分析遺產三分之一、並無不合、判決原告勝訴、沈一震心竟不服、仍延初審時爲辯護之章士釗彭淵洵兩律師、具狀高二分院、提起上訴、聲言該項財產、乃彼個人自置、並非其父所遺、但又一面在外央人與沈玉琴和解、冀免經過法律判裁、直至昨日午後、高二分院開庭審理時、彭律師猶到、聲稱上訴人與被上訴人爲兄妹關係、刻正進行調解、請求展期云云、詹紀鳳律師亦仍代表沈玉琴出庭、謂上訴人既以進行和解、聲請延期、本律師可不反對、惟從早結束起見、則請諭令一面繼續和解、一面仍在外續行審理、遂由彭律師先陳述上訴理由、詹律師繼起逐層駁辯、畢、韓裁審長旋宣諭、限上訴人儘三日之內和解成立、如未妥洽、仰候於十一月一日午後宣判、

醫師公會 今日秋季大會

上海市醫師公會、今日下午四時假西藏路一品香大廳召集秋季會員大會、討論重要提案、並改選職員、今日出席會員均得贈宋國賓醫師著醫業倫理學一冊、及各大藥廠分贈各種藥品、

商店賬簿發票 不貼印花受罰

上海第一特區地方法院、開訊違反印花稅條例一案、被告十七家均係帳簿發票規避貼花、被傳到案、皆供認漏貼不諱、當判百老匯路美康永記油號發票一張、罰洋二十元、天潼路久記煤球分銷處收據二張、罰洋十元、江西路民衆菸草公司發票二張、罰洋二十元、甯波路三興菸公司發票五張、罰洋五十元、牛莊路福昌菸公司發票一張、罰洋十元、四川路廣通肥皂公司發票一張、罰洋十元、昆明路國民帆布廠賬單一張、罰洋十元、靜安寺路中華汽車材料公司發票二張、罰洋二十元、戈登路徐志記房票十八張、罰洋一百六十元、福建路惇裕紗號賬簿二十本、罰洋一百九十元、福建路老源源酒棧賬簿十五本、罰洋一百五十元、九江路南方旅館賬簿二十六本、罰洋二百六十元、直隸路大華旅館賬簿三十本、罰洋三百三十元、大江南飯店賬簿七十本、罰洋七百元、天津路富商旅館賬簿二十五本、罰洋二百十元、北河南路義昶號賬簿十本、罰洋八十元、

公共人力車登記
泰縣同鄉會訂期開會

自工部局頒佈公共人力車車主免費登記章程、並限十一月十日截止後、昨有江北泰縣籍車主多人集議、推定泰縣旅滬同鄉會主席宋士驤君先赴工部局徵詢意見、並將登記表仔細攷慮、並聞該同鄉會亦以此事有關會員利益、訂期召集執監聯會、討論進行手續云、

海員籌委會 電慰剿赤將士

中華海員工會籌備委員會、爲慰勞前方剿赤將士、昨特去電致慰、其文如下、南昌蔣委員長鈞鑒、轉前方剿赤諸將士鈞鑒、赤匪爲患腹心、頻年以還、我湘鄂贛閩諸省、慘受荼毒、人民流亡、廬舍邱墟、言之髮指、聞者心傷、幸我蔣委員長寢食在抱、大張撻伐、出斯民於水火之中、安國本於危難之秋、膚功迅奏、指顧間事、惟是閩疆風雲、險惡、刀俎魚肉、愈爲顯著、攘外必先安內、淸剿尤貴神速、所望前方將士、衆程併力、絕此根株、安彼黎庶、敝會謹當率領全國海員、爲聲援、以盡後方之責、敬佈電慰、中華海員工會籌備委員會叩儉、

當代史牘出版

上海週報社最近出版「當代史牘」一書、洋洋二十萬餘言、凡留心時事性好文藝者、不可不讀、而其中關於名人軼事之部、祕聞趣事、尤能言人之所未言、每冊實售洋一元、委託上海四馬路現代書局爲總經售、各地各大書局均有代售、

氣象報告

徐家匯天文台昨日下午四時三十分氣象預報云、天陰或曇、馬鞍山以北有溫和之北風至西北風、台灣海峽有東北風、又昨日下午三時前二十四小時內本埠氣溫最高七五・二、最低六〇・六、去年同日最高七三・四、最低六〇・八、

公債與金市

連跌數日之 公債市突然高漲
大戶空頭紛爭抵補 市價猛挺一元六角

十月份定期交易各債券之存賬、既已定於三十日實行收解、是十二月期之拍板、例須於昨日開始、但自財宋辭職等消息傳播後、市場驟起巨大風波、驚濤駭浪、交易突巨、致每盤拍板無形中已告延長、於是場賬整理、異常困難、而經紀人方面、更準備交割關係、亦不宜因一二家之糾紛、而坐待其了結後重行拍板、此中損失、匪可言喻、蓋以本月交割數量頗巨、聞總數達二千三百二十萬元、設十二月期早於昨日開拍、則交割手續、勢必因時間關係而引起絕大困難、經紀人方面有鑒於此、因於前晚召集會議、商請交易所綴爲拍板、以資雙方便利、往返磋商、至深夜方告解決、故昨市經過、仍僅十一月期一種而已、而十二月之開拍、則須俟交割後方可實現云、

昨市狀況、當晨開之際、各方人心鑒於財宋辭職消息之撲朔迷離、人氣頗爲恍惚、但自數度劇跌之後、空頭存賬、轉見充斥、於是散戶賣方、紛紛有抵補之意、而三十三四十三號亦均反出爲進、數量甚巨、因此毛盤市價、如驚濤駭浪、暴挺至巨、益以裁兵一種、竟漲逾一元五角、此中經過、又呈生氣、投機者誠感不易爲矣、迨九善上市、市氣已呈平和、市價反無軒輊、乃自統鹽上市、回小四角、惟五十號則大批賣出、頗增壓力、故金短開出、市價起伏、見起驟落、未能一致、次盤市況、漲跌仍難一致、初呈堅穩回漲之象、念關統稅、欣欣向榮、及鹽稅而又露頹勢、趨勢靈活、捉摸極感困難、總計晨開兩盤之結果、除金短繼續下游外、其餘殆各增五分至七八角間、後市狀況、又趨堅強、市價欣欣向榮、散戶大戶之有空頭存賬者、靡不出動抵補、因此各債市價、再度高增、續挺四五角八九角間、收盤市況、仍在前進中、四盤結果、一致回漲二角至一元六角間云、茲將各債行市、列表統計於後、

債別	期現	前開	最高	最低	後收	較前	差額
華電股	貨	一〇・八〇	一〇・八〇	一〇・八〇	一〇・八〇	久未開出	
關稅	十一月	三一・〇〇	三一・四〇	三一・〇〇	三一・二〇	漲〇・四〇	〇・四〇
編遣	十一月	三七・九〇	三八・九〇	三七・九〇	三八・七五	漲一・四五	一・〇〇
裁兵	十一月	六四・三〇	六四・五〇	六三・六〇	六四・五〇	漲一・六〇	〇・八五
一九關	十一月	四五・四〇	四五・八五	四五・〇〇	四五・八〇	漲一・一〇	〇・八五
一九善	十一月	四七・二〇	四八・六〇	四七・〇〇	四八・二五	漲一・二五	一・六〇
二〇捲	十一月	四七・三〇	四八・三〇	四六・七〇	四八・一五	漲一・一五	一・六〇
二〇關	十一月	四七・〇五	四八・五五	四七・〇五	四八・五五	漲一・四〇	一・五〇
統稅	十一月	四八・二〇	四九・七〇	四八・二〇	四九・七〇	漲一・四〇	一・五〇
鹽稅	十一月	五〇・三〇	五一・〇五	五〇・〇〇	五〇・九五	漲一・〇五	一・〇五
金短	十一月	六〇・〇〇	六〇・七〇	五九・八五	六〇・六〇	漲〇・二〇	〇・八五
整六	十一月	五五・二〇	五五・八〇	五四・八〇	五五・七五	漲〇・七五	一・〇〇
九六	十一月	六・九五	七・四〇	六・九五	七・四〇	漲〇・五五	〇・四五
劍長	十一月	四〇・四〇	四〇・九〇	四〇・二五	四〇・九〇	跌〇・九〇	〇・六五

標金回漲一元一角

二十八日倫敦大條近遠期仍勿動、美銀小一二五、私電大半分、標金前市開盤價較前日回高二元二角、計爲七百八十八元、人心甚平、初由申大元春志豐永恆餘來售、跌一元半、至六元半、嗣元茂永來售、匯市亦緊、人心大振、大連幫及恆餘等均買、價乃漲透九十元、九時念三分、扒爲另六角、未幾匯市轉鬆、正昌元春大德成天豐售出、退至八十七元外、後先令開出再不動、美金小二五、恆餘大連幫恆興買進、卅七分扒至八十九元六角、嗣因元亨另戶稍售、十時另八分、回至八元半、後匯市復緊、元茂永大德成大興永瑞興恆餘均傾售、價頓漲二元七角、念五分好爲九十一元六角、此後價在九十元內盤旋半小時至十一時至十一時光景、匯市再鬆、元興永志豐永元茂永恆餘福餘相繼來售、價直縮至八十八元四角、旋因元亨乾昌祥恆餘大德成來進、回上一元二角、至九元左右稍售、後美興同大昌順利元茂永又售、四十三分退爲七元一角、大興永元亨恆餘略補、復好一元四角、後價在八元內外、至十二時收盤、爲七百八十八元、結果較前回好二元二角、茲將半日市價列後、

▼前市

開盤	七百八十八元
最高	七百九十一元六角
最低	七百八十六元五角
收盤	七百八十八元
補水	八百另四元
登賬價格　十月	八百另四元
十一月	七百九十六元
十二月	七百八十八元

輪船進口報告

▲十月念八到

新江天	由波波	招商
富興	由甯波	三北
定陞	由天津	怡和
江順	由長江	招商
醒獅	由長江	三北
聯和	由長江	怡和
吉安	由長江	太古
成都	由汕頭	太古

輪船出口報告

▲甯波班

新北京	三十	太古
新甯紹	三十	甯紹
鴻興	三十	達興
新江天	卅一	招商
甯興	卅一	三北

▲長江班

建國	念九	招商	漢口
吉安	三十	古太	漢口
瑞和	三十	怡和	漢口
醒獅	三十	三北	漢口
江順	三十	招商	漢口
長沙	卅一	太古	漢口
新興	卅一	怡和	漢口
湘和	一日	怡和	宜昌
武昌	一日	太古	漢口
江新	一日	招商	漢口
大通	二日	太古	漢口
[illegible]知	二日	怡和	漢口
湘潭	三日	太古	宜昌
德和	三日	怡和	漢口

▲北洋班

定生	念九午	怡和	威烟津
盛京	三十	太古	威烟津
新疆	三十	太古	青島
和生	卅一	怡和	青島
利生	卅一	怡和	烟津
海瑞	卅一	招商	青島
夔州	一日	太古	烟津
臨安	二日	太古	連牛
新甯	三日	太古	青島
通州	三日	太古	威烟津

▲南華班

四川	念九午	太古	廈港粵
蘇州	三十	太古	汕港粵
濟南	卅一	太古	廈港港
明生	卅一	怡和	汕港粵
穎州	二日	太古	汕港粵
嘉禾	念八	招商	溫州

廣濟	三日	招商	溫州
捷陞	念八	怡和	福州
萬象	六日	三北	福州

▲通揚班

大慶	念九	大達	通揚
志大	念九	大通	通揚
大和	三十	大達	通揚
正大	三十	大通	通揚
大[illegible]	卅一	大達	通揚
隆大	卅一	大通	通揚

▲溫台班

台州	念八	聯安	定石溫
舟山	三十	聯安	定坎溫
金利	二日	聯安	穿石海
大華	三日	聯安	定石海

外洋出口輪船

格蘭脫	▲香港小呂宋	一日	美郵
俄國皇后	▲世界班	七日	昌興
約翰遜	▲英國倫敦班	七日	大來
拉摩瀉脫	▲法國馬賽班	卅一日	大英
阿多斯		四日	法郵

民報 北甯鐵路簡明客車行駛時刻表

中華民國二十二年九月一日重訂

[illegible]

民報 平漢鐵路行車時刻簡明表

二十二年六月廿一日起實行

[illegible]

久咳易成癆

[illegible]

法言

羅文幹題

歡迎投稿

本欄歡迎關於法律問題之著作、以及討論之投稿、讀者如有對於法律事件之疑難問題、可隨時投函本報、當延請法律專家、於極迅速之時間、代為解答、

評壇

厲行保釋未決犯

弘之

報載：律師公會執監會議，日前討論轉呈法部，調查各級法院，對未決犯厲行保釋，有無遵辦案，決議付審查。

未決犯之保釋，當局曾一再通令厲行，各級法院，自應遵辦，以示政府恤囚之至意，司法行政部，處於監督地位，亦應詳加調查，以資考核；惟刑事被告之羈押，既具備法定之要件，則准許保釋與否，尙不無審度之餘地。

監犯得許保釋之情形，雖未能一一列舉，然在上訴中，羈押日數已逾原判所宣告刑期，並足折抵者，則將來縱受駁回上訴之判決，已毋庸再予執行，即加重論科，亦不無傅拘之道，當以先予保釋，較為尤協。

此外，被告犯罪情節輕微，依法得易科罰金者，或前未犯罪，依法得許緩刑者，則將來是否須立受自由刑之執行，較之法定專科徒刑以上之情形，更不確定，亦未始不可先予保釋，期得情法之平。

總之：關於厲行保釋未決犯，竊願當局於調查之外，就各種得許保釋情形，訓示各司法機關遵辦，或較為切實歟？

婚姻（七）

實用法律常識之二

范劍輝輯

十一、倘婚約當事人之對方無故任意悔反婚約時則無過失之本方在法律上應如何救濟・

倘婚約當事人之對方毫無解除婚約之法定理由（即民第九七六條所列之九項理由），則對於無過失而悔反婚約者（民法第九七六條所列）之本方因此所受之損害依民法第九七八條規定，應負賠償之責，倘對方不賠償時，則本方可向法院訴追，強制對方賠償，蓋婚約雖不能強制履行，然亦不能任婚約當事人一方（雙方協意解除者，固不在此限）・出爾反爾任意違反，視婚姻同兒戲，故使任意悔約者負担損害賠償之責，亦所以濟事變之窮也・訴請法院責令對方賠償之訴訟手續如何，茲陳述之如左：

訴請損害賠償，倘其數額在一千元以上而不超過管轄權之第一審法院得逕向有管轄權者自訴請之，然使其價額不及一千元，或雖超過一千元，而欲與確認婚約有效之訴合併提起者，則涉於初級管轄及人事訴訟之範圍，必須先行聲請該法院附設之民事調解處調解，非經調解不成立後，不得起訴，茲不贅述，已詳於本文第八段，至聲請調解及訴請法院之程序手續，已詳於本文第八段內詳載，今將確認婚約有效並請損害賠償之訴狀錄左，以供實用・

原告王甲二十五歲某省某縣人住某處教育界

被告趙乙二十三歲某省某縣人住某處教育界

為訴求判令履行婚約事；

甲、請求目的

（一）請求判令趙乙履行婚約・

（二）如趙乙悔婚背約，請求判還聘禮，並賠償損失・

乙、事實理由

緣原告與被告趙乙訂婚於民國十九年間，由媒妁潘金蓮王陶氏二人說合，同年十月念日，送去聘金銀洋一百五十元（四盤十元）金戒子三只，各五錢重，掛珠二十一粒，金耳環一對，二兩重，白金鑽戒一只，由被告之姑丈張某從中代為接受，立有允帖兩幅，以被告之父趙丙出名主婚，至本年二月五日舉行大聘（俗稱送日子即通知婚期）送去銀洋五十八元（四盤二元）大餅帳約一副，大紅呢被面一條，白綾卷一條，磁器把碗一對，仍由張某接禮，趙丙出帖，第，婚約既已合法締結，六禮早已正式告成，且原被告均已成年，原告係某某省立師範畢業，被告係某某省立某中學畢業，現執教於市立某幼稚園，學識既屬相當，門第復稱適合，詩妙催妝，趙女參王郎有筆，才令嫻詠絮，值此梅蕊含芳，期將造吉，而男婚女嫁正值其時，孰料被告趙乙心懷叵測，頓翻婚約，經原媒向趙丙詰問，推托於趙乙本人，轉問張某，丁先生追問趙乙本人，日前央李表示不願履約，並聲明返還一半財禮，獨不思一造毀婚無法律上一定之原因，於法不合，即在現時政綱中，縱有婚姻自由之規定，亦何能於結約之後，婚期在邇，可得任情從違耶，更何能圖利如許之聘財，願還一半耶，反言之，在被告對於締結婚約之用意，簡直為詐取財禮耳，此種行為，殊非法律所容許，況查現行民法第九七八條規定，訂婚契約合法成立後，若婚姻當事人之一方無解除婚約之法定理由而違反婚約者，應負賠償之責，今被告趙乙並無法定理由，原告亦無解除婚約之法定過失，應請責令履行婚約，如果被告別具作用，應請依法判令返還全部財禮，及賠償原告為預期婚姻成立所支出之費用，精神上名譽上以及其他一切損失，為此訴請鈞院迅賜票傳被告到案審訊，並判決如上開請求目的・謹狀

某某地方法院

李篤律師繼續執行律務

李篤律師在滬執行律務、業經數載、素著聲譽、嗣於去年八月、奉江蘇高等法院委任、辦理審判公務、因暫停職、茲聞李君業已辭職返滬、加入四川路六八一號人權法律會計事務所、繼續執行律師職務、李君係南洋華僑、居外國、精通英日兩國文字、對於東西各國法律、均有深刻之研究、曾譯著英國新工業政策、法律學講話等書、現於執行律務之外、又被上海新中國學院聘任為法科教授云、

▣司法行政部命令

▲蕭子璞任命署山東泰安地方法院檢察處書記官此令▲呂鳳閣派充山東泰安地方法院檢察處學習書記官此令▲顧斗寅任命為江蘇高等法院書記官此令▲關伯英任命試署河南洛陽地方法院書記官此令▲蔡樹滋同上▲秦硯田任命為甯夏高等法院檢察處書記官此令▲信名寰任命試署甯夏地方法院檢察處書記官此令▲徐定華任命試署湖北沙市地方法院檢察處書記官此令▲李廷傑任命為浙江高等法院第二分院書記官此令▲王德馨任命試署河北高等法院第二分院書記官長此令▲李宗漢派充山東高等法院學習書記官此令▲胡正章派署四川高等法院第三分院推事此令▲孫世循任命為浙江餘姚縣法院書記官長此令▲郭篤任命署甯夏高等法院書記官此令▲汪守廉任命署河南洛陽監獄典獄長此令▲易國棟派充湖北漢口地方法院檢察處候補書記官此令▲段壽山派署山西高等法院第一分院檢察官此令▲雷賓派署察哈爾高等法院庭長此令▲何宗劍派充江蘇江甯地方法院候補書記官此令▲丁學派暫充江西九江地方法院候補書記官此令▲彭克敏派充湖南湘潭縣法院檢察處候補書記官此令▲歐陽漢派署福建思明地方法院檢察官此令▲裘希正派署河南開封地方法院檢察官此令▲彭廷瑞派署河南鄭縣地方法院候補推事此令世英派充福建閩侯地方法院候補推事此令▲吳峙沅調派署江蘇第二監獄典獄長此令▲田荊華調派署安徽第一監獄典獄長此令▲任峄調派署河北第四監獄典獄長此令▲李希曾派署察哈爾萬全地方法院看守所所長此令▲李允文任命試署湖南郴陽地方法院看守所所長此令

公佈

▣第一特區地方法院（念八日）

▲民事判決 ▲費克明訴新中興毛織造廠股份有限公司欠租及請求交還基地案（主文）被告應即向原告支付銀一千五百元原告其餘之訴駁回訴訟費用由兩造平均負担▲王懋功訴喬桂蓮借款案（主文）被告應返還原告借款銀二百元並支付自本年二月二十八日起至執行終了日止按月一分五厘利息如不履行原告得聲請法院拍賣抵押物就其賣得價金而受清償訴訟費用由被告負担▲華蓋建築事務所訴姚衡臣欠款案（主文）被告應連帶償還原告銀幣二千七角六十三元七角三分並自民國二十二年七月二十五日起至執行終了日止週年五厘之利息原告其餘之訴駁回訴訟費由被告連帶負担▲沈延哲訴李隴西確認共有權案（主文）原告之訴駁回訴訟費用由原告負担▲姚鴻聲訴李文才票款案（主文）被告應償還原告銀一千一百元並自本年四月一日起至執行終了日止週年百分之五之利息訴訟費用由被告負担▲吳岳氏訴洪盛米號存款案（主文）被告應償還原告銀二千六百元並自本年九月十九日起至執行終了日止週年八厘之利息訴訟費用由被告負担

▲刑事判決 ▲高燕如 新王振翔等詐欺案（主文）本件不受理▲總巡捕房訴李代應竊盜案（主文）李代應竊盜處拘役三十日裁判確定前羈押日數以二日抵拘役一日緩刑二年▲虹口捕房訴朱德強王蓮根周阿龍等竊盜案（主文）朱德強王蓮根周阿龍結夥三人以上連續竊盜各處有期徒刑八月周金堂結夥三人以上連續竊盜累犯處有期徒刑一年六月裁判確定前羈押日數以二日抵徒刑一日鐵棍兩根小郎頭兩個沒收▲周小弟訴楊桂福等侵占及發掘墳墓案主楊桂福周林生無罪附帶民事原告之訴駁回▲唐彩珍訴沈宗仁妨害風化案（主文）沈宗仁免訴唐彩珍無罪▲藏左卿訴湯慶祥侵占背信案（主文）湯慶祥無罪▲楡林路捕房訴金寶才重婚案（主文）金寶才重婚處有期徒刑六月裁判確定前羈押日數以二日抵徒刑一日緩刑三年▲成盛荃訴洪美璋行使偽造文書等罪案（主文）被告應賠償原告銀九百二十七元五角▲虹口捕房訴洪美璋行使偽造文書等罪案（主文）洪美璋行使偽造文書減處有期徒刑二年六月裁判確定前羈押日數以二日抵徒刑一日▲吳仲文訴徐玉庭等誣告等罪案（主文）徐玉庭孫壽之陳雲林余文六施實全施南耕金明道均無罪▲李竹峯訴臧實鼎等妨害自由案（主文）臧實鼎馬榮生臧德民周和貞高汝森仇中棟管永貴蔣廣均無罪李竹峯無罪▲匯司捕房訴淩毛毛誣告案（主文）淩毛毛誣告免訴▲靜安寺捕房訴鍾生裕詐欺案（主文）鍾生裕以詐術得財產上不法利益處拘役二十日裁判確定前羈押日數以二日抵拘役一日▲匯司捕房訴趙實書鴉片案（主文）趙實書累犯販賣鴉片代用品處有期徒刑一年併科罰金一百元裁判確定前羈押日數以二日抵徒刑一日罰金如易科監禁以二元折算一日紅丸十一包沒收▲匯山捕房訴陳學忠等竊盜案（主文）陳學忠共同侵入竊盜處有期徒刑六月裁判確定前羈押日數以二日抵徒刑一日送改良所執行王小喜子無罪▲嘉興路捕房訴陳忠廷竊盜案（主文）陳忠廷蔣長梅共同竊盜處拘役念日▲狄思威路捕房訴周阿生侵入住宅及竊盜案（主文）周阿生累犯連續竊盜處有期徒刑四月累犯無故侵入他人住宅處有期徒刑三月執行有期徒刑五月裁判確定前羈押日數以二日抵徒刑一日▲新閘捕房訴姚金記竊盜案（主文）姚金記竊盜處拘役五十日▲老閘捕房訴賈萬春竊盜案（主文）賈萬春竊盜處有期徒刑二月▲老閘捕房訴蔣纖才等吸食鴉片案（主文）蔣纖才吸食鴉片處罰金五十元徐高氏唐永清吳王氏意圖供犯罪之用持有鴉片烟具各處罰金三十元柳徐氏吸食鴉片處罰金十五元罰金如易科監禁均以二元折算一日裁判確定前羈押日數以一日抵罰金二元烟槍四枝烟燈四盞烟斗一只烟盤三只烟扦二枝烟戥一副烟灰二兩沒收馮建山何金山無罪▲總巡捕房訴王永清竊盜案（主文）王永清累犯竊盜處有期徒刑二月裁判確定前羈押日數以二日抵徒刑一日▲總巡捕房訴陸建昌竊盜案（主文）陸建昌竊盜處拘役三十日裁判確定前羈押日數以二日抵拘役一日▲總巡捕房訴謝志鴻幫助竊盜案（主文）謝志鴻幫助竊盜處拘役十五日裁判確定前羈押日數以二日抵拘役一日▲吳桂紅訴陳氏妨害自由案（主文）本件不受理▲靜安寺捕房訴樂俊才連續夜間侵入住宅竊盜案（主文）樂俊才連續夜間侵入住宅竊盜處有期徒刑一年二月裁判確定前羈押日數以二日抵徒刑一日綸匙五個洋刀一把刮刀一把牛骨板一塊鐵條二根均沒收▲樂良寬訴張漢元濫發支票案（主文）張漢元無罪附帶民事訴訟原告之訴駁回▲匯司捕房訴施阿二販賣鴉片案（主文）施阿二販賣鴉片代用品二次累犯處有期徒刑二年裁判確定前羈押日數以二日抵徒刑一日紅丸二十五小包沒收▲汪剛訴朱悝公妨害名譽案（主文）本件不受理▲靜安寺捕房訴葉文卿等妨害自由案（主文）葉文卿陳文華胡阿鳳私禁剝奪人行動自由各處罰金五十元緩刑二年罰金如易科監禁以二元折算一日裁判確定前羈押日數以一日抵罰金二元▲匯司捕房訴高百根等鴉片案（主文）高百根販賣鴉片代用品處有期徒刑一年侯阿二張蘭生鮑和尙陳其康王阿五吸食鴉片代用品各處罰金二十元陳阿寶吸食鴉片代用品處罰金十元如易科監禁以二元折算一日裁判確定前羈押日數以二日抵徒刑一日或以一日抵罰金二元紅丸槍七支烟燈七只烟扦十六支烟鉗一只烟挖一只烟盤二只紅丸一兩烟渣連瓶九兩沒收▲新閘捕房訴戴聖鵬等軍用槍砲案（主文）戴聖鵬幫助未受允准買賣軍用槍彈第不能證明出於正當之用處有期徒刑一年恩頓勃芬賽納凡克未受允准持有軍用槍彈而不能證明出於正當之用累犯處有期徒刑一年王廣寓幫助未受允准買賣軍用槍彈而不能證明出於正當之用處罰金三百元王本源未受允准持有軍用槍彈而不能證明出於正當之用處罰金三百元罰金如易科監禁以二元折算一日裁判確定前羈押日數以二日抵徒刑一日或以一日抵罰金二元手槍一支轉輪槍一支子彈八十二粒空氣槍二支槍片一張沒收▲老閘捕房訴王彩英搶奪案（主文）王彩英無罪▲總巡捕房訴裴而思柯屈倫行使變造銀行券等罪案（主文）裴而思屈倫竊盜一罪處有期徒刑三月詐欺取財未遂一罪處有期徒刑三月四月裁判確定前羈押日數以二日抵徒刑一日緩刑二年▲老閘捕房訴吳繼生等鴉片案（主文）吳繼生販賣鴉片之代用品處有期徒刑一年併科罰金四十元朱阿乾徐阿福幫助販賣鴉片之代用品各處有期徒刑六月併科罰金二十元閔永暇賣鴉片之代用品處有期徒刑六月併科罰金二十元謝阿祥蔣中友李阿金顧文彬蔡祥生韓阿洪俞寶弟沈永生吸食鴉片之代用品各處罰金十元張阿永張洪發王阿二吸食鴉片之代用品累犯各處罰金四十元錢新濤張永生吸食鴉片之代用品累犯各處有期徒刑三月楊長生蔡桂生吸食鴉片之代用品累犯各處有期徒刑五月如不罰金完納以二元折算一日易科監禁裁判確定前羈押日數以二日抵徒刑一日或以一日抵罰金二元紅丸十四粒灰少許烟槍十一支烟燈十盞杆一付沒收錢桂朋蔡少梅邢阿卿吳林九李王氏無罪

▲民事批示 ▲美亞新聲請繼續審由狀悉既據聲稱不服原裁定提起抗告自應靜候抗告審依法裁判所請補正原訴狀再行傳訊一節應毋庸議此批▲劉集德堂蔣少卿為訴協成煤號欠租案聲請給拍賣金由狀悉仰於十一月四日下午三時來院第十一庭具領可也此批▲顧鼎勛為與周松林貿欵案請發移轉證書由狀悉仰於本年十一月十三日上午九時邀同單家聲至本院第十二法庭據價具領此批▲排棠為哈石拉辛訴借借案聲請照准代收送達處所由狀悉所請指定該債務人應償案款二千六百元除已交付外尚欠銀三百二十元訟費二十四元執行費三元七角五分着於本年十一月十五日以前交案毋再拖延此批▲合衆烟公司阿琴台立司為原哈同洋行訴欠租假扣押案請鑑價發還餘貨由狀悉仰預交鑑定費五元以便遴員鑑定此批▲華達地產公司曹文實為與劉星伯等欠租假扣押案請准全部撤銷發還担保金查封費由狀悉應准全部撤銷所有提供担保金額連同查封費仰持收欵證於本年十一月二十日下午二時至本院第十二法庭具領此批▲虹口天主堂孟毅然為與聞效曾等欠租假扣押案已撤銷請發還担保金及租約由狀悉仰持收欵證等件於本年十一月二日下午二時至本院第十二法庭具領可也此批▲姜子祥為朱衛民等借欵涉訟案請領借據由狀悉仰持批於十一月二日下午二時至本院第十二法庭具領此批▲孫直齋聲請發還前呈遺囑由狀悉該聲請人前呈遺囑准予隨時具領仰即知照此批

▲民事批示 ▲但九鵬聲請與李阿月脫離姘居關係備案由狀悉所請於法無據未便照准此批▲高易經租賬房吳逸仙為與叢世審欠租執行案業已理楚請銷案由狀悉應准銷案此批▲朱光漢為與胡梓林抵欵涉訟案已和解所有證物仰於十一月二日下午二時至本院第二法庭具領可也此批▲盛裕駿記陳棠猗等為執行周李阿田等抵欵案給領證物由狀悉仰持批於本年十一月二日下午二時至本院第十二法庭具領此批▲吳甫榮為與同生廠主張瑞芳貨欵案聲請撤銷扣押由狀悉應准撤銷此批▲周伯唐為與陳永棠欠欵案聲明案已和解請領回担保金由狀悉仰於本月三十一日上午九時攜帶交欵收據至本院第十二法庭具領此批▲泰利公司安啓民為與華生汽車行欠租案聲請保留另案拍賣金由狀悉另案拍賣所得價金准予保留仰候本案拍賣後再行核辦此批▲安美行來麗為與蕭錫林保證債務案聲請繼續執行由狀悉仰候定期傳追此批▲張沈氏等為與張心伯查賬涉訟案聲請查閱存案賬簿由狀悉仰於十一月一日上午八時持批來院查閱賬簿可也此批▲協和麵包公司請駁回公和祥之訴由狀悉查此案已於九月念六日判決矣仰即知照此批▲唐啓初為訴林新欠欵一案請傳訊由狀悉查此案已將原卷送還江蘇上海地方法院核辦矣仰即知照此批

▲民事上訴判決 ▲陳梓芬訴徐福記號求償賠欵案（主文）原判決關於劉銘良連帶責任部分變更陳梓芬就原判決所命之給付如不為清償時應由劉銘良代為清償陳梓芬之上訴駁回第二審訴訟費用由陳梓芬負担▲傅阿堂訴阿媽心借欵案（主文）原判決關於傅阿堂及訴訟費部分變更被上訴人對於傅阿堂之訴駁回第二審及第一審訴訟費用由被上訴人負担▲韓長山訴劉登耀貨欵案（主文）上訴駁回第二審訴訟費用由上訴人負担

▲公示送達 ▲義生綢布莊等與楊夢熊等因貨欵一案（主文）被告楊夢熊應償還原告義生綢布莊銀三百六十八元另二分安裕綢莊銀三百五十七元八角四分民華織布廠銀三百四十七元三角二分原告其餘之訴駁回訴訟費用由被告楊夢熊負担▲法文日報館與富爾因欠欵案件（主文）被告應給付原告六欵銀三十七元八角五分訴訟費用由被告負担▲英商老沙遜洋行與沈靜波因房租案件（主文）被告應支付原告房租銀五百六十六元訴訟費用由被告負担

▲公示送達 ▲梁堅南與唐炳添因存欵案件（主文）被告應償還原告銀四千四百元並自民國十七年十二月二日起至執行終了日止週年百分之五之利息訴訟費用由被告負担

▲公示送達 ▲業廣公司與松茂號等因欠租案件本院定於十一月九日下午二時開審▲通和洋行與鑫瑋號因欠租案件本院定於十一月十日下午二時開審▲陳志雄與高廣經等因欠項案件本院定於十一月十日上午九時開審▲大陸染織廠與鑫康號等因欠欵案件本院定於十一月十日上午九時開審▲怡康號等與孫榮德等因貨欵案件本院定於十一月十日上午九時開審▲陳煥華等與胡毛緩等因返還旅費一案本院定於十一月十一日上午十時十分開審▲張逸民與劉文彬因欠欵一案本院定於十一月十一日上午十時開審▲白勃麟與維壽爾曼祥行等因票款一案本院定於十一月十一日上午九時開審▲狄克生與白隆因貨款一案本院定於十一月十一日上午九時五十分開審▲陸錫恩與朱新元等因借款一案本院定十一月十一日上午十時開審▲姜卻而辛與阮仲裕等因借欵一案本院定公十一月十一日上午九時五十分開審▲奚玉書與張永馥等因欠款案件本院定於十一月十三日上午九時開審▲德新綢莊與怡生布行李集庵因貨欵案件本院定於十一月十三日上午八時開審▲應偉卿鄒葭瑄等因票欵案件本院定於十一月十三日下午二時開審▲朱景星等與曹振霖因欠欵案件本院定於十一月十三日下午二時開審▲沈書鐸與王阿琴因離異案件本院定於十一月十三日下午二時開審▲瀛記等與楊慶和久記因存欵案件本院定於十一月十一日下午二時開審

▲李友生與楊國士因保欵案件本院定於十一月十三日上午九時開審▲數厚公司徐芝泉與致中和號沈子魚因運議案件本院定於十一月十三日上午九時開審▲謝振茂訴孫永生濫發支票一案茲因被告孫永生住止不明該被告應收之文件無從送達▲周倪氏訴周錫根傷害尊親一案茲因自訴人趙倪氏住址不明該被告應收之文件無從送達▲李張氏等鴉片一案茲因被告李張氏等住址不明該被告應收之文件無從送達附載判決（主文）李張氏劉東生助吸食鴉片各處罰金三十元錢森泉朱相榮吸用鴉片各處罰金二十元陸弟圖供犯罪之用持有鴉片代用品處罰金三十元罰金如易科監禁均以二元折算一日裁判確定前羈押日數均以一日抵罰金二元陸林華陳王氏均無罪烟槍四支烟燈四盞烟盤二只烟鍋二只烟斗五只紅丸斗二只空烟盒八只烟膏七錢半紅丸一兩均沒收▲劉阿狗等鴉片一案茲因被告毛素英住址不明該被告應收之文件無從送達附載判決（主文）劉阿狗蔣敬成共同意圖供犯賣持有鴉片代用品各處有期徒刑二年各併罰金三百元裁判確定前羈押日數均以二日抵徒刑一日罰金如易科監禁均以三元折算一日毛素英無罪紅丸二磅零三兩鑷碼十尺均沒收▲周錦益等恐嚇取財鴉片等一案茲因被告陳阿二住址不明該被告應收之文件無從送達附載判決（主文）周錦益恐嚇取財未遂累犯處有期徒刑一年裁判確定前羈押日數以二日抵徒刑一日華阿奎恐嚇取財未遂處有期徒刑六月裁判確定前羈押日數以二日抵徒刑一日李遠琴袁晙恐嚇取財未遂處罰金二百元如易科監禁以二元折算一日裁判確定前羈押日數以一日抵罰金二元陳阿二華順林圖供犯罪之持有鴉片各處罰金一百元如易科監禁均以二元折算一日裁判確定前羈押日數均以一日抵罰金二元鴉片十二兩沒收焚燬▲吳阿林等鴉片案茲因被告王永程等住址不明該被告應收之文件無從送達附載判決（主文）吳阿林幫助以館舍供人吸食鴉片代用品串售營利處有期徒刑一年王庭玉出售營利處有期徒刑六月亞力尖一文次曼司天夫吸食鴉片代用品累犯處有期徒刑二月王永祥王阿豆施葛氏吳沈氏吸食鴉片代用品處罰金二十元如易科監禁以二元折算一日裁判確定前羈押日數以二日抵徒刑一日或以一日抵罰金一元施葛氏緩刑二年徐丁氏無罪烟槍七支烟燈七盞烟盂七兩半紅丸三十七粒均沒收焚燬

▣第二特區地方法院（念八日）

▲民事判決 ▲高明甫與金克這價案（主文）被告應清償原告銀幣四千八百五十八元及自起訴日起至執行終結日止支付週年百分之五之遲延利息訴訟費用由被告負担▲阿樂謂與天一影片公司欵項等案（主文）確認本案債權移轉合同為有效原告其餘之請求駁回訴訟費用由兩造平均負担▲王士良與汪季和貨欵案（主文）被告應償還原告貨欵洋五百二十元五角二分並就上項金額自民國二十二年九月二十六日起至執行終了日止支付週年百分之五之利息訴訟費用由被告負担▲白勃麟與赤利欽等貨欵案（主文）被告赤利欽抛切列司伯夫洛應連帶償還原告貨欵洋二百零五元六角三分並就上項金額自民國二十二年八月十二日起至執行終了日止支付週年百分之五之利息及百分之十五之律師公費訴訟費用由被告等連帶負担▲義生祥與陳瑞記陳瑞甫貨欵案（主文）被告等應各向原告取回定貨毛絨四箱被告陳瑞記應向原告清償貨洋二千一百八十一元八角二分並自民國二十年八月十四日起至償還之日止週年五厘計算利息被告陳瑞甫應向原告清償貨洋二千一百八十一元八角二分並自民國二十年八月二十日起至償還之日止週年五厘計算利息原告其餘之請求駁回訴訟費用由被告負担▲上訴人徐子林等與沈章榮審費上訴案（主文）上訴駁回第二審及第三審訴訟費用均由上訴人負担▲大陸廣告公司與樂月記主樂袁氏賠償案（主文）原告之訴駁回訴訟費用由原告負担▲達理與同裕昌號主租金案（主文）被告應向原告支付租金洋一百八十二元訴訟費用由被告負担▲趙玉麟與周永林租金等案（主文）被告應向原告支付租洋一百二十五元原告其餘之請求駁回訴訟費用由被告負担▲徐金娣與朱齊根借欵案（主文）被告應賠償原告徐金娣借欵洋一百元並自民國十八年六月二十一日起至執行終了日止週年二分之利息被告應清償原告周美借欵洋一百元並自民國二十年三月二十四日起至執行終了日止週年二分之利息訴訟費用由被告負担▲中和針織廠與錢吳氏保證債務案（主文）原告之訴駁回訴訟費用由原告負担▲陸錫公司與餘豐柴炭號主童來福等租金案（主文）被告童來福應向原告支付租金洋二百十五元一角被告朱洪義應向原告支付租金洋一百零四元五角被告王志長應向原告支付租金洋四百三十二元六角訴訟費用由被告童來福負担四分之二被告朱洪義王志長各負担四分之一▲益生公司楊家棣與華成公司王峻德等保證債務案（主文）被告等應連帶代鴻福齋號清償原告貨欵洋一百七十九元二角五分並返還汽水瓶一百六十一個如不能返還賠償洋十五元八角八分訴訟費用由被告等連帶負担▲新華車行周和聲與郭雪華修理費案（主文）被告應給付原告修理費洋一百六十元訴訟費用由被告負担▲春源猪行與楊順華貨欵案（主文）原告之訴駁回訴訟費用由原告負担▲沈張氏與陳石年賬簿契據等案（主文）原告等之訴駁回訴訟費用由原告等負担▲上訴人崔近仁與陳永炎債欵案（主文）原判決變更上訴人應償還被上訴人洋二百九十九元六角其餘上訴及被上訴人在第一審其餘請求駁回本審及第一審訴訟費用上訴人負担七分之五被上訴人負担七分之二▲鏈隆號與費定變等支票案（主文）被告費定變應將民國二十一年九月二日期計洋五千元鑑康錢莊支票一紙返還原告如不執行無效被告費高忠應負返還責任訴訟費用由被告費定變負担▲丁鑑臺與石道生債欵案（主文）原告之訴駁回訴訟費用由原告負担▲上訴人陶永昌與陳宜相報酬費案（主文）上訴駁回第二審訴訟費用由上訴人負担▲上訴人矮羅黑那與班脫老大借欵案（主文）上訴駁回第二審訴訟費用由上訴人負担▲上訴人姚文賢等訴許有斌租金案（主文）兩造上訴均駁回第二審訴訟費用由兩造各自負担▲匯衆銀公司與侯少棠等借欵案（主文）原告之訴駁回訴訟費用由原告負担▲陳瑞芬與黃楷生離婚案（主文）原告之訴駁回訴訟費用由原告負担▲傅楊氏與陳忠勛等存欵案（主文）被告等應連帶償還原告洋二千二百一十元零二角八分一厘並就此項金額自民國二十一年一月十八日起至全部清償日止按月支付一分之利息訴訟費用由被告等連帶負担▲公共租界工部局與色貨合捐欵案（主文）被告應繳納原告捐欵洋六十元四錢九分訴訟費用由被告負担▲裘仲奕與沈良材欠租等案（主文）被告應向原告支付租金洋一百六十六元並將租賃房屋騰還原告確認原告對被告租賃房屋內動產有留置權訴訟費用由被告負担本判決關於返還房屋應予假執行▲迭白克經租部與周阿發等租金案（主文）被告周阿發應向原告支付租金洋七百三十五元掃街費小洋五十六角並自本年九月一日起至執行終了日止週年五厘之利息原告其餘之請求駁回訴訟費用由被告周阿發負担▲甯紹商輪公司與孫耀佐租金案（主文）被告應向原告支付租金洋五百八十七元四角原告其餘之請求駁回訴訟費用由被告負担四分之三原告負担四分之一▲上訴人晶室菜社與通明氣電公司貨欵案（主文）上訴駁回第二審訴訟費用上訴人負担▲陳鴻氏與陳永生同居等案（主文）被告應許原告同居並每月給付生活費洋二十八元訴訟費用由被告負担▲陳炳常與王德明業價案（主文）原告本訴及被告反訴均駁回訴訟費用兩造各自負担▲源泰五金號與鑫昌機器廠梁允槼欵案（主文）被告應代鴻康五金號給付原告票欵洋五百五十元零六分並自本年五月二十日起至執行終了日止週年六厘之利息訴訟費用由被告負担▲劉六英與蔣長貴租金案（主文）被告應向原告支付租金及水費洋八十一元原告其餘之請求駁回訴訟費用由被告負担▲拉扑利基與賽司金等貨欵案（主文）被告賽司金應清償原告貨欵洋三十元四角被告巴洛打福金應清償原告貨欵洋一百四十八元各自本年九月二十八日起至執行終了日止週年五厘之利息訴訟費用由被告賽司金負担六分之一被告巴洛打福金負担六分之五▲迭百克地產部與范松洲等租金案（主文）被告范松洲應向原告支付租金一百九十二元六角綦惠亭應向原告支付租金一百九十二元六角沈實八角四分原告其餘之訴駁回訴訟費用除巡捕部分外由被告等比例負担▲粵拉德金與亞呀鴻夫列夫等貨欵案（主文）被告宴呀過夫列夫等應償還原告貨欵洋十九元四角五分被告吧拉紹瓦瓦立沙莫瓦應償還原告貨欵洋八元八角訴訟費用由被告等比例負担

▲公示送達 ▲潘振仁與吳之秋等為抵欵一案因被告林景綏所在不明文件無從送達定十一月十三日上午十一時開審▲匯家銀公司馬克與盧錦寶未去為押欵一案因被告盧錦寶奈未去所在不明文件無從送達定十一月十三日上午十時開審▲隆餘公司經租賬房與徐通為欠租一案因被告徐通所在不明文件無從送達定十一月十三日上午十時十五分開審▲因姓生與王裕臣等為借欵一案因被告王裕臣等所在不明文件無從送達定十一月十三日上午十時十分開審▲趙王氏與趙國良為贍養一案因被告趙國良所在不明文件無從送達定十一月十七日上午十時開審▲戴應洋行與海格斯帶與吳新甫為定貨一案因被告吳新甫所在不明文件無從送達定十一月九日上午十時開審▲李惠甫與嚴潮生為欠租遷讓一案因被告嚴潮生所在不明文件無從送達定十一月七日上午九時開審▲原告華豐紗號與被告萬和棧前因貨款涉訟一案因被告萬忠孝所在不明文件無從送達▲原告周與三與被告湯順福等前因工資涉訟一案因被告湯順福等所在不明文件無從送達▲謝文甫與陳寶興木作陳東生等前因返還定銀涉訟一案因被告陳東生郭阿良所在不明文件無從送達▲陳炳鑣等與屈世傑前因貨欵涉訟一案因被告屈世傑所在不明文件無從送達▲顧蘭記經租賬房與王實泰前因欠租涉訟一案因被告王實泰所在不明文件無從送達▲原告劉城嶠與被告仰西和尙前因欠租涉訟一案因被告仰西和尙所在不明文件無從送達▲張耕珊與郭秉德前因返還欵項涉訟一案因被告郭秉德所在不明文件無從送達▲陳實康等與夏獻廷等前因賠償上訴涉訟一案因上訴人陳寶康等所在不明文件無從送達

質疑

▲**強姦妓女** 某甲涉足花叢、醉心某妓、日必呼堂差無數、月必報效花頭數打、而某妓因甲債於揮耗、毫無吝色、故不得不極力敷衍之、但對之毫無一些真情、然而甲忽然不知、癡心夢想、日望為入幕之賓、一再示意、迄無允意、甲失望之餘、羞於某晚闖室逆旅、設計將某妓強行姦污、因此發生糾紛大波、至今猶未平息、倘不幸而發生訟事、甲將否成立強姦罪、但某妓既非完璧、且係送舊迎新之妓女、可以免除某甲之刑事責任否、（樺開源）

▲**答** 祇問某甲有無強姦行為、不論被姦者為何人、依前大理院民國三年上字第二一五號判例、被害人無論為良為娼、於強姦罪並無影響、故某甲對於某妓、如果有強姦行為、自不能免除刑事責任、（晉醉）

▲**請求時效** 甲欠乙欵、於民國三年間、將子字號田以丑字號田移交管業、乙則未之知也、詎於今春、甲將子字號田另售於他人、且新購縣府更正田單、經縣府依據民法第一二五條駁回、而乙始知張冠李戴、擬狀請更正田畝、乃刑訴法第二一八條有明文規定、告訴乃論之罪、其告訴應於告訴人知悉犯人之時起、六月內為之、而民法請求權之時效、雖規定為十五年、但未知當從何時算起、並無明文、故特懇予解答、（鍾文華）

▲**答** 民法第一百二十八條有明文規定、消滅時效、自請求權可行使時起算、以不行為為目的之請求權、自為行為時起算、（晉醉）

▲**撤回自訴** 甲乙丙三人、共同訴丁竊盜罪於法院、未幾丙竟私與丁和解、擅將該案撤回、請問此事、在法律上如何辦法、丙之行為、是否犯法、至於甲乙二人、依法應如何救濟、請貴報詳為解答、（文鄉）

▲**答** 既由甲乙丙三人共同提起訴訟、則撤回時亦應由甲乙丙共同聲請、丙擅自將案撤回、於法不合、絕對不能發生效力、甲乙不必過慮、亦毋庸救濟、（晉醉）

第三十四期

表現的技巧（二）

蒲斯和斯著　包時譯

▼舞台中心▲

嚴格的說來，那中心並不是在舞台的正中，你一定會知道那所謂中心，他是距離台前的Foot-light比後面的牆近些，這也是表示演員們若是要站在舞台中心時，就要站在那個地方。

若是我們放一些水在一個碟子裏，那水的比重的吸引力一定是正中心點，那是很準確的中心點；但是舞台的中心點，他的吸引力是要能特別的表現動作，也就是使那些動作必要集中於一點，而易於指示與射放出來。那麼中心點也就是當着演員站在上面時易於發射的一點，無論他是站着或是坐着的時候。

現在讓我們看那集中與射放的工作。一個演員他是站在舞台的右上角的窗旁，另外的一個人從左一門進來，他說「哈囉！約翰！」約翰，就是站在窗旁的那個，就走到舞台中心，或是正在舞台中心而稍偏右的地方，另外的那一個人便到這個地方來和他握手。現在他們互相站在靠近中心的地方，開始談話。在這個地方經過了一個短場面後，約翰從舞台上的中門走出。他的朋友更可以在舞台中心等着他回來，這就是他們把重要的場面集中在舞台中心，而且易於射放他們的表演。

▼兩個以上的人站在舞台中心▲

當兩個演員在舞台中心演戲的時候，那個中心點要正在他們兩個人的中間；若是三個人在舞台中心演戲時，中間的一個人要正站在中心點上，其餘的兩個人，分站在他的左和右。若是再加二個或是更多的人時，同樣的，只要加的使左右相稱就得了。最要緊的，別忘記了他們各人所站的地位，最好要像畫圖似的，把個人的地位記下來。若是他們要坐時，位置也要分配的很相稱纔行。這種樣子的站立，是動作上是很標準的，他們可以利用在這站立的時候，把他們所扮演的劇中人箇性表現出來，若是表演的不好，也許還種對稱的地位，會被他們演，不好而破壞了。同時演員們也不要在沒有很大的理由，不許他們在舞台中心時，……他們都擁到舞台的這一邊，或那一邊。總說一句，導演一定要注意演員們的地位，並且告訴他們，他們的地位應當怎樣變換。他更要特別的注意，演員在舞台的地位，是要時常換新的，也就是要時常更動的。

▼舞臺中心加人▲

倘若有兩個演員在舞台中心說話，有另外一個演員從右手的門進來：就是前面那圖上所說的右一門。這個人要走到中心，而站在這兩個人之間，當他做這些的時候，就要賴全場的人來幫助，在左面的那個人，要在使人不注意中，稍微退後幾步，那在右面的的，可以向右走幾步後，再轉過身來說話，這樣就造成了一個空的中心來，那新進來的人，便可以站在那正中心了。同時也就變成其餘的兩個人與他的距離又相稱了。（未完）

劇社與劇人訪問記（三）

劉亞偉

——補註

我寫這篇東西的意旨，原是想宣佈一下一般在社會上的有根基的劇社和劇人的行動消息的主因，也是看了這叫作戲劇年的成績越趨消滅的狀態中想，從這造成不景氣的情形，去發現這所以消沉的起原，可是意想不到的很！

記者從星期一就開始在找，接連下去關於訪問記的內容，可是一直到星期五的起床，還尚未尋到些許充實的滋料，同時，在記者想去訪問的所在，都不幸「踏破鐵鞋無覓處」了！

老實說！在下沒資格作訪問記者的危機來臨了！

翻開星期五時事新報的新上海，湊巧地發現了周彥君的「上海劇壇現狀」一文，好了，就算了吧，把他的原文披露一下再說吧！

——原文

事實放在眼前，一九三三下半年的上海劇壇是比上半年消沉得多了，除了戲劇協社公演了一次「怒吼吧！中國」以外，簡直沒有什麼較好的收穫。在上半年很活躍的劇團都無形的滅亡了。雖然有新興的來替代了，但是還不見有什麼工作的表現，如果就這樣的結束了一九三三所謂戲劇年，都是在那一方面演來，年頭使人感覺不滿的。現在讓我們把目前上海劇壇的現狀來檢閱一下子。

「三三」「光光」「駱駝」這三個劇社自從七月初聯合公演了一次以後，就再沒有聽到它們的消息，雖然「光光」曾經預備去常州作一次流動公演，但後來也沒有成為事實，在上半年比較上算很活躍的三個劇團就這樣無聲無息的死亡了。

「新地」劇社是一個實力相當雄厚的劇社，可是不幸也和「三三」「光光」「駱駝」一樣在七月初舉行第一次公演以後，跟着就無形瓦解了，據說這是因為社員風流雲散的原故，但是事實上在一九三三年他們不會東山再起是很明顯的。

戲劇協社沉寂了三年了，自從最近公演了「怒吼吧！中國」以來，才重喚起人們對他的記憶，據說它們最近還要上演「鐘樓怪人」，在剛剛演過「怒吼吧！中國」以後，再上演這樣一個僅僅賣弄化妝技巧的戲，觀眾對它將有一種什麼印象呢？這不妨在演出前估計一下子。

春秋社在一九三三的上半年可以算是掌握上海戲劇的霸權，可是在下半年它們除了幾次的流動公演以外，沒有什麼特別的成績，它們本有預定在十月十一月舉行一月的長期公演，上演復活，母親，巡按，歐羅巴之旗等五個多劇的計劃，可是時至今日，不見什麼動的消息，這真使我們失望，春秋社在上海總算是一個實力雄厚，人林平均的組合，我們希望它不要使這戲劇的年頭就這樣的結束了。

南海劇團是明星公司人材養成所裏一些學生最近才組織的，曾在第五屆國貨運動週中上演過「縣長之夢」，雖然在技巧上比較幼稚，但是它們努力的精神是可稱贊的。

OK劇社也是一個新組織，這是「三三」「光光」「駱駝」消滅後三個社中的分子團結而成的，我希望他們在這僅僅兩個月就結束了的一九三三中和春秋一共同的造成這一年中的一個新紀錄。

——結束

我想看了上篇的情形之後的讀者，是無庸再看這以後關於我這篇訪問記的材料了，因為「事實放在眼前」了麼？！所以記者也無心再續了，就此向大家告別了！但是我要抱着不屈不撓的精神，勇氣十足的以我觀察力的見解，要搜羅我忠實且誠懇的慾望，供獻些稱得是「復興戲劇年」的意見在自下一期起始。

——補充

僅就先拿上海這一市來說吧，站在同一新興戲劇運動者的立場上來發言吧，除了以上我們已提及的些許社會上已認識的社會的劇團之外，尚不知有多少埋頭用功的在那裏奮發地途而我們竟大意了的學生劇社！此外尚有無數的在那裏勇敢地挺進哪！所以啦，一方面在不允許的客觀環境之下，而又有非志同道合地牽制的關係，那麼要想發表任何一個劇社或劇人的關連事情，最好請你們自己投稿來揭揭自述吧，假是不背反我們大衆的意旨且合於廣汎條件之下的，是不會不給你盡錄的，我不再瑣屑矣！（完）

這「時代」是我們的幹吧！伙伴們！

劉亞偉

時代如接受着強有力的推動的巨輪的支配，輾轉地前進展着的，就該反映着現社會的暴風雨之前夜，而吼起來了；——不然，它祇有受着淘汰而泯滅！

固然，在我們「時代」裏，勇敢的精神抖擻的朋友也不少，但時常是被他們感覺到客觀情形壓制得「

英雄無用之地的。

可是，在我想呢，假若進一步懂得Trick的，那麼也必覺會百般地運用乖巧去打破這任何困難的。

咱們這取名「時代」的時代劇社，不加思索的，就會知道它是抱着大無畏的精神，要施展它的靈威，負起這改造時代的責任的。在這動搖着的社會變化下的劇壇上，但從未看到它做出「出人頭地底任何事件」來，怪，這也要歸約到「英雄無用武之地」的原則下面去嗎？不成，絕對不能！那豈不要斷送了你們那重大的時代的使命嗎？！

朋友，你該懂得：帝國主義者的鐵蹄下的半殖民地的被壓迫者，才會鼓盪起強烈的反帝的情緒來，才會豎起反帝戰的旗幟來吧？那麼，就得堅忍些！振作，拚命地掙扎起來，這時代是不容你頹喪或休養的！起來吧，咱們要不負起時代賦給我們的意志，和對社會的責任，奮發地前進，以期達到共望的理想。幹吧！貫徹了咱們的主張吧！不要葬埋了產生在這大時代裏「時代」這孩子的新生命吧！

劇壇，劇人！

▼前聞復旦劇社排演「阿Q」訊，近據該社負責人談，現因洪深氏之「香稻米」業已脫稿，故決改排此劇；導演一職，亦已聘定朱公呂先生擔任云。

▼據天一公司重要人員談，洪深先生自脫離明星公司後，有加入天一之意，現由邵醉翁先生正式聘定矣。

▼前南國社社員胡萍白英兩女士，現均進藝華拍戲云。

▼前「南國」「摩登」劇社之吳湄女士，關於聯星公司「歧路」中客串之戲，成績甚為可觀，據該公司重要人員談，「歧路」業已送京受檢，不日即將公映云。

▼OK劇社，聞係三三，光光，駱駝三劇社之份子所組織，現正積極籌備排戲云。

▼陳論先生自導演「民族生存」後，有脫離藝華公司之訊。

▼據明星公司「上海二十四小時」之導演沈西苓先生談，該劇係由新地劇社之陳凝秋趙丹兩氏主演云云。

編輯部

香思先生底「關於戲劇理論的幾個重要問題」之續稿未到，本期暫停。

戲劇概論（續完）

劉毓材

H　戲曲與劇作家

記得英國有位大藝術家佐治雅利斯會這樣說；「怎樣使觀衆愛看你的戲？是劇作家最該顧慮的問題，是替觀衆着想，他們來的是戲院，不是旅館。你在劇情裏面不使他們精神弈弈。也該是了解該劇的種種幻像。我要告訴你：一個戲劇藝術家，在他的戲曲中要有一點啓發力存在，那點啓發力是給與觀衆深刻的印象的。假如像不良的教師一般，徒然把一段段概念注入學生的腦袋裏。這是劇作者下乘工作，因為人是愛思想的。你與天滔滔不絕地把一段段一節節劇情告訴觀衆，倒不如不時有些機會令他們細想。他們能細想你的潛在力便深進了。同時他們對你的理解力也增加了，於此你便和觀衆成為一體，這是你戲曲的成功」。那末：劇作家這個藝術之冠，不是粗知皮毛者藏的，做一個劇作家的確不是容易的；尤其是當中國的劇作家。他非但要洞悉傳統的歷史的遞嬗蛻變，更要明瞭觀衆的需要與否？和世界潮流趨勢痛下針砭！因為一個劇作家絕對不能閉門造車樣的寫出劇本來，便可以搬上舞台，冀獲觀衆的同情；於此可見做一個劇作家，比之其他作家要難上十百倍啦。我們幹劇運的伙伴，大概都知道：劇作家如果要創作一個劇本的時候，他至少要計劃着某種劇本寫成之後，是否可能上演？簡明地說：他寫劇本的唯一希望，是劇本能夠擲上舞台演出。而是要獲得成功。據此，我們更可以進一步知道！凡是不能出演的戲曲不是好的劇本，也可說簡直不是戲曲；一個劇本的成功或失敗，全看沒有舞台效果，所以劇作家第一個重要條件是非具有舞台經驗不可。

部劇作家在寫是故事的全強地放進幾個作時不能勉物；事前不先莫須有的人情節，往往這設想好一個演的時候，會一個劇本出的動作和對話暴露出全劇進展及人物的，與劇情的呆板不適當的性格底案拙是劇作家必須狀態來；這個重要條件。注意的第二

第三個條件是要作充分適應客觀的羣衆心理的裏面，再予以推動觀衆意識和情緒的原素，務使觀衆熱烈地接受劇情賜與而自動的生出力量來；偉大的劇作家高爾基等，他們決不叫他的劇中人多說一句配合自已性格的廢話的。

上海地方法院

▲民事判決（念八日）

▲判決郭筱亭等與梅松高因借欵涉訟一案（主文）被告應償還原告借欵洋七百八十元並自民國念一年國歷十月二日起至執行終了日止週年五厘給算利息訴訟費用由被告負擔▲判決張國錢與陳順山因返還宗祥涉訟上訴一案（主文）原判決除撤回部分訴訟費五分之四由原告負擔之部分外廢棄被上訴人在第一審之訴駁回第一審訴訟費五分之一及第二審訟費均由被上訴人負擔▲判決楊商軫與程錦濤因賠償損失涉訟一案（主文）被告應償還原告損失洋一百〇一元五角一分原告其餘之訴駁回訴訟費用由原告負擔七分之六被告負擔七分之一▲判決費九河與姚鵬九因債務涉訟上訴一案（主文）上訴駁回第二審訴訟費用由上訴人負擔▲判決振蘇公司與柏金桂因執行異議涉訟一案（主文）原告之訴駁回訴訟費用由原告負擔▲判決鴻章綢記綢緞局與周謂良因貨欵涉訟一案（主文）被告應償還原告貨欵洋三百九十八元並自本年九月五日起至執行終了日止週年五厘之利息訴訟費用由被告負擔

（念七日念八日）

▲判決袁新堯與夏樹林因欠租及遷讓涉訟一案（主文）被告應償還原告房租洋一百七十一元並即遷讓出屋訴訟費用由被告負擔▲裁定張碩甫等與陳阿四等因賠償等涉訟一案（主文）原告之訴駁回訴訟費用由原告負擔▲裁定朱陳氏與趙蔡根等因附帶民訴涉訟一案（主文）原告之訴駁回訴訟費用由原告負擔▲判決智培英與吳省三因房租及終止契約涉訟一案（主文）原判決關於遷讓及宣示假執行部分廢棄被上訴人在第一審所為前項之請求駁回第二審訟費由被上訴人負擔▲判決陶文壽等與姚梅軒因借欵涉訟上訴一案（主文）上訴駁回第二審訴訟費用由上訴人負擔▲判決張火寶與方榮根因租屋涉訟上訴一案（主文）原判決關於駁回上訴人其餘之訴部分外廢棄上訴人應償還被上訴人租金洋十六元被上訴人其餘之訴及其附帶上訴均駁回兩審訴訟費用由上訴人負擔八分之二被上訴人負擔八分之六▲裁定謝門因聲請救助事件抗告一案（主文）抗告駁回抗告訴訟費用抗告人負擔▲裁定陳淑卿與顧鏡清因遷讓事件抗告一案（主文）抗告駁回抗告費用抗告人負擔

▲刑事判決（念六日）

▲判決陳阿泉竊盜案（主文）陳阿泉無罪▲判決朱雲龍等盜匪案（主文）朱雲龍朱元坤張振福共同行刦而故意傷害二人以上各處有期徒刑十二年褫奪公權十五年裁判確定前羈押日數以二日抵徒刑一日周單餘停止審判▲裁定張起堆即王印月妨害家庭案（主文）張起堆停止審理（念七日）▲裁定仲奎立販賣鴉片案（主文）上訴駁回▲判決華伯和等鴉片案（主文）華伯和陳小德季根大阿劉氏吸食鴉片代用品各處拘役十五日裁判確定前羈押日數以二日抵拘役一日張劉氏無罪紅丸三包計五十四粒均沒收之▲判決黃子安等鴉片案（主文）黃子安吸食鴉片處罰金卅元專供吸食鴉片器具沒收[illegible]處罰金五十元執行處罰金六十元裁判確定前羈押日數以一日抵罰金一元罰金如經強制執行而未完納以一元易科監禁一日黃育山黃正威馮鄭龍泉吸食鴉片各處罰金卅元裁判確定前羈押日數以一日抵罰金一元罰金如經強制執行而未完納均以一元易科監禁一日煙具一支煙槍一支烟燈一盞烟斗一只烟瓶二個烟扦一支烟剪一把烟盒卅只烟泡紙十張均沒收▲裁定張開智竊盜案（主文）張開智停止審判▲判決劉金標竊盜案（主文）劉金標在地頭結夥竊盜處有期徒刑六月裁判確定前羈押日數以二日抵徒刑一日▲判決朱仁德傷害案（主文）上訴駁回▲判決阮炳生因朱仁德傷害附帶民訴案（主文）朱仁德應賠償阮炳生銀元一元三角一分阮炳生其餘之訴駁回▲裁定成小二子妨害家庭案（主文）本件停止審判▲判決曹全福等侵占及毀損墳墓案（主文）曹全福意圖為自己不法之所有侵占他人所有物處有期徒刑三月發掘墳墓處有期徒刑五月定執行徒刑五月裁判確定前羈押日數以二日抵徒刑一日陳柳卿曹春堂無罪曹全福應將上邑二十八保八圖曹文桂戶基地三分七厘四毫返還於曹氏管業

▲民事執行（念七日）

▲姚錫氏聲請執行由狀悉候函託第二特區地方法院執行此批▲趙會伯等聲請執行由狀悉[illegible]

[illegible]

▲民事批示（念六日）

▲邢伯韜再請給領部照由狀悉本案前據原告提起上訴案卷證物已送上級法院在案據狀前情仰逕向江蘇高等法院聲請可也▲李坤狀請飭案由狀悉准予飭案此批

▲公示送達

▲周立成與王達人因欠款涉訟案件本院定於十一月念六日下午二時開審

▲公示送達

▲徐炳元與金玉蘭因借款涉訟案件本院定於十一月二十日下午二時開審▲陳嫣齡與干卓人因借款涉訟案件本院定於十一月二十日下午二時開審▲李翼記等因執行異議事件本院定於十一月二十日上午十時開審▲黃芝坤與石金坟因借款事件本院定於十一月二十日下午二時開審▲李駿康與郭紹卿因貨款涉訟事件本院定於十一月二十日上午九時開審

光華眼鏡公司發行
上海南京路大慶里口
價格低廉　以期普及　歡迎試戴

聲明遺失道契及權柄單
[illegible]

失單作廢
[illegible]

遺失聲明
[illegible]

遺失田單聲明　唐阿二啓
[illegible]

遺失聲明　朱新記啓
[illegible]

遺失田單聲明
[illegible]

遺失黨證聲明　吳植白啓
[illegible]

遺失銀行匯票
[illegible]

失單補證聲明
[illegible]

遺失田單
[illegible]

遺失田單聲明　袁主業鶴廷啓
[illegible]

遺失期票聲明　福泰號啓
[illegible]

遺失存摺及圖章聲明　謝歆啓
[illegible]

聲明類

江蘇上海第一特區地方法院公告第二三三號
[illegible]

盛森璇律師代表張祥芳為使女香雲逃逸緊要聲明
[illegible]

履業協天聖會啓事
[illegible]

出盤聲明
[illegible]

推受盤聲明
[illegible]

聯華床廠啓事
[illegible]

李浩培律師代表同興公米行聲明支票遺失
[illegible]

江蘇上海第一特區地方法院公告第一六六號
[illegible]

張進財張金鳳聲明兩願離婚啓事
[illegible]

股單聲明作廢　福源東號啓
[illegible]

聲明作廢
[illegible]

聲明作廢
[illegible]

聲明　MRS. P. B. GRAM
[illegible]

江蘇上海第二特區地方法院公告
[illegible]

高靜軒徐杏花宣告離婚
[illegible]

離婚聲明
[illegible]

遺失類

遺失聲明　錢增記啓
[illegible]

李文瀾遺失存摺聲明
[illegible]

圖章作廢
[illegible]

推受盤緊要聲明
[illegible]